



GEO-GERONTOLOŠKI OBSERVATORIJ - KOROŠKA REGIJA

**David Bogataj, Samo Drobne,
Marija Bogataj in Valerija Rogelj**

Zavod INRISK
Inštitut za raziskavo sistemov izpostavljenih rizikom
Matematična ekonomika, operacijske raziskave in logistika (MEORL)
Serijska št. 35

GEO-GERONTOLOŠKI OBSERVATORIJ – KOROŠKA REGIJA

Prof. ddr. David Bogataj, izr. prof. dr. Samo Drobne,
prof. dr. Marija Bogataj, dr. Valerija Rogelj

Urednika:
prof. dr. Marija Bogataj,
prof. dr. Francisco Campuzano-Bolarín

Maribor, Trebnje, 2023

Naslov: Geo-gerontološki observatorij – Koroška regija
/ Geo-Gerontological Observatory – Carinthia Region

Znanstvena monografija / Scientific monography

Izdajatelj: Zavod INRISK - Inštitut za raziskavo sistemov izpostavljenih rizikom, Kidričeva ulica 1, Trebnje
in Alma Mater Europaea – ECM, Slovenska ulica 17, 2000 Maribor

Leto izdaje: 2023

Prva elektronska različica.

Založnika: Alma Mater Europaea – ECM, Slovenska ulica 17, 2000 Maribor in
Zavod INRISK - Inštitut za raziskavo sistemov izpostavljenih rizikom, Kidričeva ulica 1, Trebnje

Zbirka: Matematična ekonomika, operacijske raziskave in logistika (MEORL), serijska št. 35

Urednika: prof. dr. Marija Bogataj, CERRISK-INRISK
prof. dr. Francisco Campuzano-Bolarín, Universidad Politécnica de Cartagena

Recenzenta: prof. dr. Alenka Temeljotov Salaj, Norges Teknisk-Naturvitenskapelige Universitet
prof. dr. Bojan Grum, Nova Univerza

Ključne besede: aktuarska matematika, geografija, demografija, gerontologija, socialna infrastruktura,
prostorsko planiranje, dolgotrajna oskrba, lokalna skupnost, pametne vasi, socialno kmetijstvo

Dostopno na: <https://press.almamater.si/index.php/amp/catalog/category/GGO>

Delo je financirala ARRS delno v okviru temeljnega projekta J6-9396, Razvoj socialne infrastrukture in storitev za izvajanje dolgotrajne oskrbe v skupnosti, in skupaj z MKGP v okviru projekta V6-2041, Medgeneracijsko sožitje na podeželju, razvoj socialne infrastrukture za preprečevanje socialne izključenosti ter blažitev socialnih pritiskov na podeželju, kar je podlaga za nadaljnje izvajanje aplikativnega projekta L7-3188, Hierarhična zasnova in financiranje socialne infrastrukture pametnih srebrnih vasi.

CIP - Kataložni zapis o publikaciji
Univerzitetna knjižnica Maribor

314:51-7:368(497.4-18)(0.034.2)
612.67:91(497.4-18)(0.034.2)

GEO-gerontološki observatorij - Koroška regija [Elektronski vir] / David Bogataj ... [et al.] ; urednika Marija Bogataj, Francisco Campuzano-Bolarín. - 1. elektronska različica. - E-zbornik. - Trebnje : Zavod INRISK - Inštitut za raziskavo sistemov izpostavljenih rizikom ; Maribor : Alma Mater Europaea - ECM, 2023. - (Matematična ekonomika, operacijske raziskave in logistike : (MEORL) ; serijska št. 35)

Način dostopa (URL): <https://press.almamater.si/index.php/amp/catalog/category/GGO>
ISBN 978-961-96224-0-7 (Zavod INRISK)
COBISS.SI-ID 149931011

Platnici: Indeks staranja v slovenskih občinah (1. 7. 2021), kartograf in oblikovalec platnic izr. prof. dr. Samo Drobne

Indeks staranja v občinah koroške regije in primerjava v Sloveniji (1. 7. 2021)

Indeks staranja je vrednost, ki izraža razmerje med številom oseb, starih 65 ali več let, in številom oseb, mlajših od 15 let.

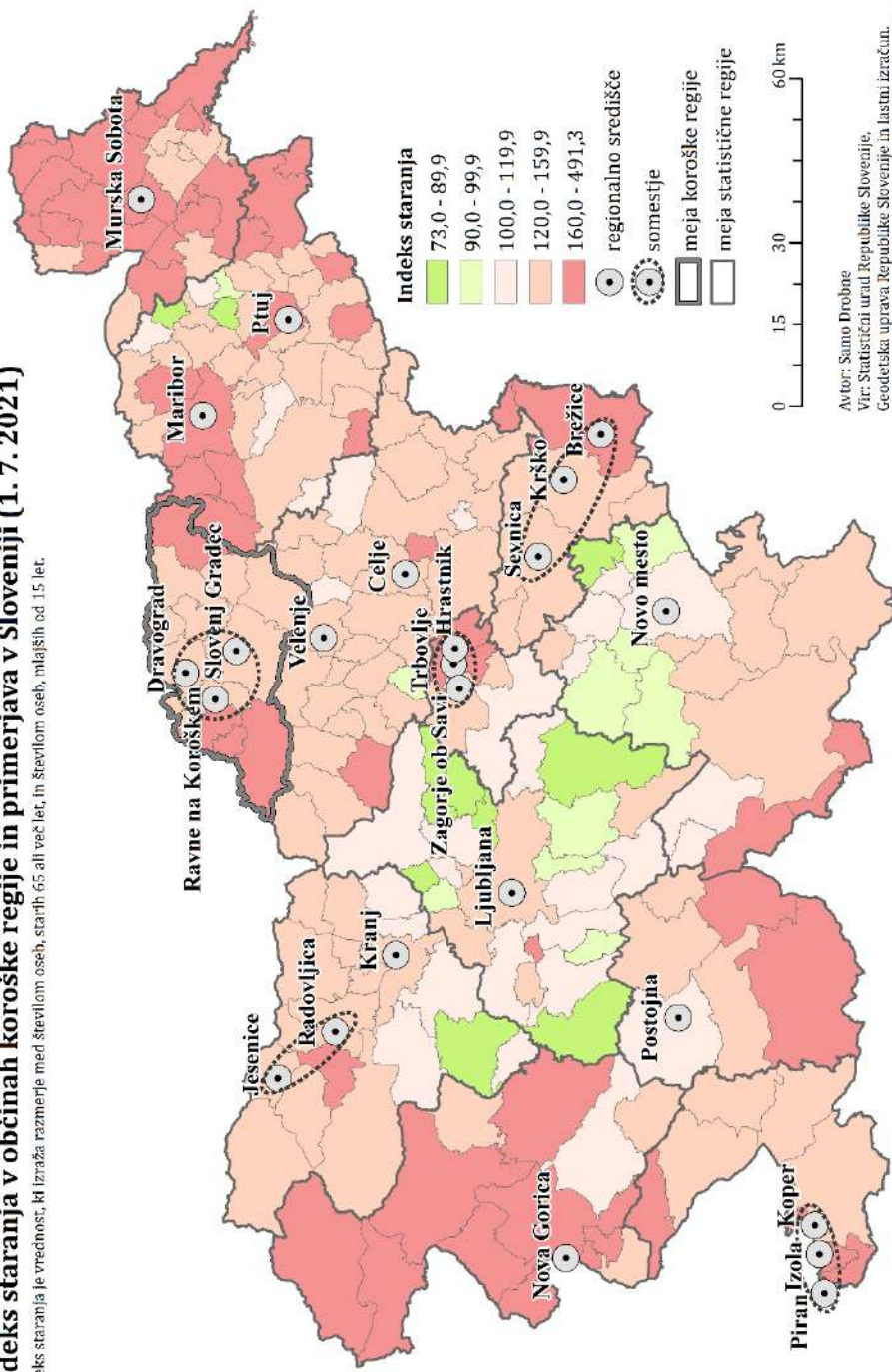

Avtor: Samo Drobne

Vir: Statistični urad Republike Slovenije,

Geodetska uprava Republike Slovenije in lastni izračun.

© Univerza v Ljubljani, Fakulteta za gradbeništvo in geodezijo

Razumevanje, na katerih geografskih področjih se pojavlja staranje in s kakšno dinamiko, kako to staranje razumejo prebivalci in kako vpliva na socialne in ekonomske sisteme, na potrebe po gradnji oskrbovalnih objektov in bivališč, je postalo ključno za razvoj socialne in ekonomske gerontologije ter politik, ki iz teh znanj in te informiranosti sledijo v svojih programih.

Pričujoča monografija je ena od 12 monografskih publikacij, ki ta pojav opisujejo na področju Slovenije. Omejena je na področje ene od slovenskih regij na NUTS 3 nivoju, podaja pa tudi informacije o staranju v vsaki od občin te regije in v Lokalnih akcijskih skupinah (LAS-ih) kakršne smo imeli v Sloveniji v obdobju preučevanja, do leta 2020.

Ta knjiga skupaj z enajstimi knjigami po drugih slovenskih regijah podaja prvo sliko slovenske geografske gerontologije. Še posebej pomembno je, da podaja potrebne kapacitete oskrbe po občinah regije od potreb po grajenem prostoru do potrebnega števila človeških viriv za zagotavljanje kakovostne dolgotrajne oskrbe, ki je tudi v Sloveniji v žarišču pomembnosti državne in lokalnih politik.

Ta knjiga ponuja prvo celovito osnovo znanja o stanju geografske gerontologije (geo-gerontologije), za katero avtorji predlagajo skrajšano ime GEO-GERONTOLOGIJA, ki bo zanimiva za raziskovalce in politike obvladovanja staranja v Sloveniji.

Zato knjigo priporočam vsem, ki se s temi problemi srečujejo v Sloveniji.

Prof.dr.Bojan Grum



GEO-GERONTOLOGICAL OBSERVATORY – KOROŠKA REGION is a very interesting monograph series that deals with demographic challenges from the geographic-gerontological perspective. It brings a valuable contribution to science and practice, giving the theoretical background of the methods developed and used and practical projections for various regional municipalities. It supports policies and programs and practical adaptation of daily operations when developing social infrastructure systems. It is helpful for many stakeholders, including the decision-makers who need to understand and predict the policies affecting society, the local economy, and communities. The book includes the introduction, describes ageing concepts and approaches, and projections at the NUTS 3 level in the Slovenian region Koroška. It gives information about the required capacity of facilities necessary for the quality care of older adults in the region and municipalities. Rich in content and data, it also includes predictions of the necessary capacities of human resources for the care to serve this population.

Trondheim, 17.03.2023

Prof. Dr. Alenka Temeljotov Salaj
Norwegian University of Science and Technology

A handwritten signature in blue ink, consisting of a stylized, cursive script that is difficult to decipher. The signature is written on a white background.

POVZETEK

GEO-GERONTOLOŠKI OBSERVATORIJ je nova podserija serije monografij MEORL, ki obravnavajo geografsko-gerontološke probleme in izzive sodobnega sveta.

Za razvoj sodobnih raziskav staranja v regijah, na podeželju in mestih, za podporo politikam in programom, kakor tudi za učinkovito prilagajanje dnevnih operacij je prostorska usmeritev, z vedenjem o tem kje in kako v posameznih predelih se staranje pojavlja, kako ga doživljajo nosilci odločanja in prebivalci v različnih krajih ter na kakšen način vpliva na naše družbo, lokalno ekonomijo in skupnosti, odločilnega pomena.

Ta knjiga se osredotoča na novo opredeljeno interdisciplinarno študijsko področje – geografsko gerontologijo, za katero predlagamo krajše ime GEO-GERONTOLOGIJA, ki obravnava ta vprašanja. Uvodoma knjiga proučuje obseg in globino geografskih perspektiv, poda koncepte in pristope, ki se uporabljajo za preučevanje staranja, starosti in starejše populacije vezano na prostor, potem pa se podrobneje osredotoči v eno od slovenskih regij na ravni NUTS 3, v tem primeru predvsem na **koroško regijo**, njene občine in lokalne akcijske skupine (LAS). Podana je trenutna struktura starejšega prebivalstva in razpršenost starejših brez mlajših sostanovalcev v gospodinjstvu v prostoru, kar zahteva dodatna sredstva za pokrivanje stroškov premagovanja razdalj v regiji. Prikazane so lokacije objektov, ki so potrebni za dobro oskrbo starejših občanov v regiji, sledijo pa projekcije strukture prebivalstva ob predpostavki, da ne bo novih selitev v prostoru, kar je za podeželje dokaj značilno. Prikažemo tudi projekcijo potrebnih kapacitet za oskrbo starejših, od bivalnih objektov do potrebnih postelj v domovih za starejše oziroma negovalnih domovih ter potreb po človeških virih, ki bodo to prebivalstvo oskrbovali.

Ta knjiga ponuja osnovno znanje o geo-gerontologiji in prvi tovrstni celovitejši pregled po **koroški regiji**.

Ključne besede: aktuarska matematika, demografija, geografija, gerontologija, socialna infrastruktura, prostorsko planiranje, dolgotrajna oskrba, lokalna skupnost, pametne vasi, socialno kmetijstvo, **koroška regija**

ABSTRACT

GEO-GERONTOLOGICAL OBSERVATORY is a new sub-series of the MEORL monograph series, which deal with geographic-gerontological problems and challenges of the modern world.

For the development of modern research on ageing in regions, in the countryside and cities, to support policies and programs, as well as for the practical adaptation of daily operations, the spatial orientation with knowledge of where and how ageing occurs in respective areas, how decision-makers and inhabitants experience it in different places and how it affects our society, local economy and communities, has become of decisive importance.

This book focuses on a newly defined interdisciplinary field of study—geographical gerontology—here proposed to be shortened as GEO-GERONTOLOGY that addresses these issues. In the introduction, the book examines the range and depth of geographical perspectives in gerontology, gives the concepts and approaches used for the study of ageing, age and the older population in relation to space, and then focuses in more detail on one of the Slovenian regions at the NUTS 3 level, in this case mainly the **Carinthia Region**, its municipalities and Local Action Groups. Finally, the current structure of the elderly population and the dispersion of older adults who do not have younger relatives in their households in space is given, which requires additional funds to cover the costs of overcoming distances in the region.

The required capacity of facilities has been calculated, which is necessary for the quality care of elderly citizens in the regions and municipalities. Finally, projections of the demographic and geo-gerontological structures are presented, assuming that there will be no new migrations in the area, which is relatively typical for rural areas. These projections also include predicting the necessary capacities of human resources for the care (nurses and social workers) to serve this population.

This book provides the first foundation of knowledge about the state of the art of geographical gerontology in the Slovenian language, in this case, for **Carinthia Region**.

Keywords: actuarial mathematics, demography, geography, gerontology, social infrastructure, spatial planning, long-term care, local community, smart villages, social farming, **Carinthia Region**.

KAZALO

| | | |
|----------|--|------------|
| 1 | UVOD IN TEORETIČNA IZHODIŠČA GEO-GERONTOLOŠKIH ANALIZ | 1 |
| 1.1 | UVOD | 1 |
| 1.2 | TEORETIČNA IZHODIŠČA GEO-GERONTOLOŠKIH ANALIZ | 9 |
| 1.2.1 | Regionalne analize geo-gerontoloških stanj | 9 |
| 1.2.2 | Projekcije na temelju modelov mnogoterih pojemanj in mnogoterih stanj | 12 |
| 2 | GEO-GERONTOLOŠKA SLIKA KOROŠKE REGIJE..... | 25 |
| 2.1 | PROSTORSKA RAZPRŠENOST STAREJŠIH OBČANOV IN SOCIALNA INFRASTRUKTURA KOROŠKE REGIJE | 25 |
| 2.1.1 | Prostorska razpršenost starejših občanov koroške regije | 26 |
| 2.1.2 | Socialna infrastruktura in pomembni objekti ekonomske infrastrukture regije | 31 |
| 2.2 | RAZPOLOŽLJIVA SOCIALNA IN DRUGA INFRASTRUKTURA, POMEMBNA ZA STAREJŠE PO LOKALNIH AKCIJSKIH SKUPINAH KOROŠKE REGIJE | 42 |
| 2.2.1 | Domovi starejših občanov | 43 |
| 2.2.2 | Pomoč na domu | 45 |
| 2.2.3 | Oskrbovana stanovanja | 46 |
| 2.2.4 | Zdravstveni domovi in lekarne..... | 48 |
| 2.2.5 | Bolnišnice | 51 |
| 2.2.6 | Zdravilišča | 52 |
| 3 | GEO-GERONTOLOŠKE PROJEKCIJE ZA KOROŠKO REGIJO – PREGLED PO OBČINAH IN LOKALNIH AKCIJSKIH SKUPINAH | 53 |
| 3.1 | LAS MEŽIŠKE DOLINE..... | 57 |
| 3.1.1 | Črna na Koroškem..... | 61 |
| 3.1.2 | Mežica..... | 65 |
| 3.1.3 | Prevalje | 69 |
| 3.1.4 | Ravne na Koroškem | 73 |
| 3.2 | LAS MISLINJSKE IN DRAVSKE DOLINE..... | 77 |
| 3.1.1 | Dravograd | 81 |
| 3.1.2 | Mislinja..... | 85 |
| 3.1.3 | Muta..... | 89 |
| 3.1.4 | Podvelka..... | 93 |
| 3.1.5 | Radlje ob Dravi..... | 97 |
| 3.1.6 | Ribnica na Pohorju | 101 |
| 3.1.7 | Slovenj Gradec | 105 |
| 3.1.8 | Vuzenica..... | 109 |
| 3 | SKLEP | 113 |
| 4 | LITERATURA IN VIRI..... | 115 |

KAZALO TABEL

| | |
|---|----|
| Tabela 1.1: Regije v Sloveniji na ravni NUTS 2 in NUTS 3 | 2 |
| Tabela 1.2: Starostna struktura prebivalcev v Sloveniji (30. 4. 2021) | 3 |
| Tabela 1.3: Indeks staranja po statističnih regijah (leto 2021)..... | 5 |
| Tabela 1.4: Število starejših občanov, ki živijo sami v hiši (brez mlajših članov gospodinjstva; 30. 4. 2021)..... | 6 |
| Tabela 1.5: Intenzivnost oskrbe po kategorijah oskrbe v Sloveniji za leto 2022 (v EUR) | 23 |
| Tabela 1.6: Izračun ASV prihrankov oziroma družbene vrednosti v Sloveniji za leto 2022 (v EUR) | 24 |
| Tabela 2.1: Število oseb po starosti, občinah in lokalnih akcijskih skupinah (LAS) v koroške regiji v Sloveniji (1. 7. 2022) | 25 |
| Tabela 2.2: Oddaljenost bivališč starejših občanov od domov starejših občanov po statističnih regijah..... | 36 |
| Tabela 2.3: Oddaljenost bivališč starejših občanov od dnevniš centrov v domovih po statističnih regijah | 37 |
| Tabela 2.4: Oddaljenost bivališč starejših občanov od zdravstvenih domov po statističnih regijah..... | 38 |
| Tabela 2.5: Oddaljenost bivališč starejših občanov od lekarn po statističnih regijah..... | 39 |
| Tabela 2.6: Oddaljenost bivališč starejših občanov od bančnih avtomatov po statističnih regijah..... | 40 |
| Tabela 2.7: Oddaljenost bivališč starejših občanov od pošt po statističnih regijah | 41 |
| Tabela 2.8: Status domov starejših in število sob/mest v koroški regiji na dan 1. 1. 2022 po LASih | 43 |
| Tabela 2.9: Število uporabnikov pomoči na domu, starih 65 let in več, v koroški regiji na dan 31. 12. 2021 | 45 |
| Tabela 2.10: Število lastniških in najemnih oskrbovanih stanovanj po občinah in lokalnih akcijskih skupinah (LAS) v Sloveniji v letu 2020 | 46 |
| Tabela 2.11: Zdravstveni domovi po občinah, lokalnih akcijskih skupinah (LAS) in statističnih regijah v Sloveniji v letu 2022..... | 48 |
| Tabela 2.12: Pregled lekarn po občinah, lokalnih akcijskih skupinah (LAS) in regijah v Sloveniji v letu 2022 | 49 |
| Tabela 2.13: Bolnišnice po občinah, lokalnih akcijskih skupinah (LAS) in statističnih regijah v Sloveniji v letu 2022 | 51 |
| Tabela 2.14: Zdravilišča po občinah, lokalnih akcijskih skupinah (LAS) in statističnih regijah v Sloveniji v letu 2022 | 52 |
| Tabela 3.1: Število prebivalcev v koroški regiji leta 2022 in projekcija števila za leto 2060 (brez novorojenih in migracij od 2022 do 2060) | 53 |
| Tabela 3.2: Število prebivalcev v LAS Mežiške doline leta 2022 in projekcija števila za leto 2060 (brez novorojenih in migracij od 2022 do 2060) | 57 |
| Tabela 3.3: Število prebivalcev v občini Črna na Koroškem leta 2022 in projekcija števila za leto 2060 (brez novorojenih in migracij od 2022 do 2060)..... | 61 |
| Tabela 3.4: Število prebivalcev v občini Mežica leta 2022 in projekcija števila za leto 2060 (brez novorojenih in migracij od 2022 do 2060) | 65 |
| Tabela 3.5: Število prebivalcev v občini Prevalje leta 2022 in projekcija števila za leto 2060 (brez novorojenih in migracij od 2022 do 2060) | 69 |
| Tabela 3.6: Število prebivalcev v občini Ravne na Koroškem leta 2022 in projekcija števila za leto 2060 (brez novorojenih in migracij od 2022 do 2060)..... | 73 |

| | |
|---|-----|
| Tabela 3.7: Število prebivalcev v LAS Mislinjske in Dravske doline leta 2022 in projekcija števila za leto 2060 (brez novorojenih in migracij od 2022 do 2060) | 77 |
| Tabela 3.8: Število prebivalcev v občini Dravograd leta 2022 in projekcija števila za leto 2060 (brez novorojenih in migracij od 2022 do 2060) | 81 |
| Tabela 3.9: Število prebivalcev v občini Mislinja leta 2022 in projekcija števila za leto 2060 (brez novorojenih in migracij od 2022 do 2060) | 85 |
| Tabela 3.10: Število prebivalcev v občini Muta leta 2022 in projekcija števila za leto 2060 (brez novorojenih in migracij od 2022 do 2060) | 89 |
| Tabela 3.11: Število prebivalcev v občini Podvelka leta 2022 in projekcija števila za leto 2060 (brez novorojenih in migracij od 2022 do 2060) | 93 |
| Tabela 3.12: Število prebivalcev v občini Radlje ob Dravi leta 2022 in projekcija števila za leto 2060 (brez novorojenih in migracij od 2022 do 2060) | 97 |
| Tabela 3.13: Število prebivalcev v občini Ribnica na Pohorju leta 2022 in projekcija števila za leto 2060 (brez novorojenih in migracij od 2022 do 2060) | 101 |
| Tabela 3.14: Število prebivalcev v občini Slovenj Gradec leta 2022 in projekcija števila za leto 2060 (brez novorojenih in migracij od 2022 do 2060) | 105 |
| Tabela 3.15: Število prebivalcev v občini Vuzenica leta 2022 in projekcija števila za leto 2060 (brez novorojenih in migracij od 2022 do 2060) | 109 |

KAZALO SLIK

V poglavju 3 so slike poleg tekoče oštevilčbe oštevilčene tudi lokalno po podpoglavjih (po posamezni občini, LAS-u in regiji), tako da ima vsaka vsebina isto številko slike pri vseh prostorskih enotah v obravnavi.

| | |
|---|----|
| Slika 1.1: Dve kohezijski regiji (raven NUTS 2), 12 statističnih regij (raven NUTS 3) in 212 občin (raven LAU 2) v Sloveniji..... | 2 |
| Slika 1.2: Indeks staranja po slovenskih statističnih regijah (leto 2021) | 7 |
| Slika 1.3: Indeks staranja po slovenskih občinah (leto 2021) | 7 |
| Slika 1.4: Indeks staranja po slovenskih naseljih (leto 2021)..... | 8 |
| Slika 1.5: Razvoj funkcionalnih zmožnosti oseb od rojstva do smrti v odvisnosti od bivališča ter pragi, ko potrebujejo določeno stopnjo oskrbe in primernejše bivališče..... | 12 |
| Slika 1.6: Prikaz možnih izbir bivališč glede na funkcionalne zmožnosti starostnikov | 14 |
| Slika 1.7: Model mnogoterih pojemanj ($i \rightarrow j$; $i \in H$, $j \in H$) | 15 |
| Slika 1.8: Prehodi med vrstami bivališč | 16 |
| Slika 1.9: Diagram selitev med različnimi tipi bivališč starostnikov: iz lastnega doma do doma starejših občanov (DSO) v okviru modela mnogoterih pojemanj | 18 |
| Slika 2.1: Lokacije stavb v koroški regiji , v katerih prebiva starejši občan sam (30. 4. 2021) ... | 27 |
| Slika 2.2: Lokacije stavb v koroški regiji , v katerih prebivata dva starejša občana sama (30. 4. 2021) | 28 |
| Slika 2.3: Lokacije stavb v koroški regiji , v katerih prebivajo trije ali več starejših občanov samih (30. 4. 2021)..... | 29 |
| Slika 2.4: Število starejših občanov, ki živijo v stavbah sami, po starostnih skupinah (Slovenija, 30. 4. 2021)..... | 30 |
| Slika 2.5: Središča objektov in mrež dolgotrajne oskrbe ter lokacije stavb, v katerih prebiva starejši občan sam (Slovenija, 30. 4. 2021) | 31 |
| Slika 2.6: Središča objektov in mrež dolgotrajne oskrbe ter lokacije stavb, v katerih prebiva starejši občan sam v koroški regiji (30. 4. 2021)..... | 32 |
| Slika 2.7: Območja 5-kilometrske oddaljenosti od domov starejših občanov, dnevnih centrov v domovih, zdravstvenih domov in lekarn ter lokacije stavb, v katerih prebiva starejši občan sam (Slovenija, 30. 4. 2021) | 33 |
| Slika 2.8: Območja 5-kilometrske oddaljenosti od domov starejših občanov, dnevnih centrov v domovih, zdravstvenih domov in lekarn ter lokacije stavb, v katerih prebiva starejši občan sam v koroški regiji (30. 4. 2021)..... | 34 |
| Slika 2.9: Območja 5-kilometrske oddaljenosti od pošt in bančnih avtomatov ter lokacije stavb, v katerih prebiva starejši občan sam v koroški regiji (30. 4. 2021)..... | 35 |
| Slika 2.10: Oddaljenost bivališč starejših občanov od domov starejših občanov po statističnih regijah Slovenije (30. 4. 2021)..... | 36 |
| Slika 2.11: Oddaljenost bivališč starejših občanov od dnevnih centrov v domovih po statističnih regijah Slovenije (30. 4. 2021)..... | 37 |
| Slika 2.12: Oddaljenost bivališč starejših občanov od zdravstvenih domov po statističnih regijah Slovenije (30. 4. 2021)..... | 38 |
| Slika 2.13: Oddaljenost bivališč starejših občanov od lekarn po statističnih regijah Slovenije (30. 4. 2021) | 39 |
| Slika 2.14: Oddaljenost bivališč starejših občanov od bančnih avtomatov po statističnih regijah Slovenije (30. 4. 2021)..... | 40 |
| Slika 2.15: Oddaljenost bivališč starejših občanov od pošt po statističnih regijah Slovenije (30. 4. 2021) | 41 |

| | |
|--|----|
| Slika 2.16: Lokalne akcijske skupine v Sloveniji v programskem obdobju 2014–2020..... | 42 |
| Slika 2.17: Domovi starejših občanov ter lokacije stavb, v katerih prebiva starejši občan sam v Sloveniji (30. 4. 2021)..... | 44 |
| Slika 3.1 [slika 1]: Projekcije števila prebivalcev 65+ v koroški regiji za obdobje od leta 2023 do leta 2060 (scenarij brez selitev – NMGR)..... | 53 |
| Slika 3.2 [slika 2]: Projekcije števila prebivalcev 80+ v koroški regiji za obdobje od leta 2023 do leta 2060 (scenarij brez selitev – NMGR)..... | 54 |
| Slika 3.3 [slika 3]: Projekcije oskrbovancev v institucionalni oskrbi (DSO) po kategorijah zdravstvene nege v koroški regiji do leta 2060 (scenarij brez selitev – NMGR)..... | 54 |
| Slika 3.4 [slika 4]: Projekcije števila uporabnikov dolgotrajne oskrbe v Sloveniji v koroški regiji po vrsti oskrbe do leta 2060 (scenarij brez selitev – NMGR)..... | 55 |
| Slika 3.5 [slika 5]: Projekcije dodatnega števila uporabnikov dolgotrajne oskrbe letno v Sloveniji v koroški regiji po letih do leta 2060 (scenarij brez selitev – NMGR) .. | 55 |
| Slika 3.6 [slika 6]: Projekcije števila potreb po zaposlitvi socialnih oskrbovalcev in zaposlenih v zdravstveni negi v koroški regiji glede na oskrbo do leta 2060 (scenarij brez selitev – NMGR)..... | 56 |
| Slika 3.7 [slika 7]: Projekcije potrebnega dodatnega števila zaposlenih socialnih oskrbovalcev in zaposlenih v zdravstveni negi v koroški regiji po letih do leta 2060 (scenarij brez selitev – NMGR)..... | 56 |
| Slika 3.8 [slika 1]: Projekcije števila prebivalcev 65+ v LAS Mežiške doline za obdobje od leta 2023 do leta 2060 (scenarij brez selitev – NMGR)..... | 57 |
| Slika 3.9 [slika 2]: Projekcije števila prebivalcev 80+ v LAS Mežiške doline za obdobje od leta 2023 do leta 2060 (scenarij brez selitev – NMGR)..... | 58 |
| Slika 3.10 [slika 3]: Projekcije oskrbovancev v institucionalni oskrbi (DSO) po kategorijah zdravstvene nege v LAS Mežiške doline do leta 2060 (scenarij brez selitev – NMGR)..... | 58 |
| Slika 3.11 [slika 4]: Projekcije števila uporabnikov dolgotrajne oskrbe v Sloveniji v LAS Mežiške doline po vrsti oskrbe do leta 2060 (scenarij brez selitev – NMGR)..... | 59 |
| Slika 3.12 [slika 5]: Projekcije dodatnega števila uporabnikov dolgotrajne oskrbe letno v Sloveniji v LAS Mežiške doline po letih do leta 2060 (scenarij brez selitev – NMGR)..... | 59 |
| Slika 3.13 [slika 6]: Projekcije števila potreb po zaposlitvi socialnih oskrbovalcev in zaposlenih v zdravstveni negi v LAS Mežiške doline glede na oskrbo do leta 2060 (scenarij brez selitev – NMGR)..... | 60 |
| Slika 3.14 [slika 7]: Projekcije potrebnega dodatnega števila zaposlenih socialnih oskrbovalcev in zaposlenih v zdravstveni negi v LAS Mežiške doline po letih do leta 2060 (scenarij brez selitev – NMGR)..... | 60 |
| Slika 3.15 [slika 1]: Projekcije števila prebivalcev 65+ v občini Črna na Koroškem za obdobje od leta 2023 do leta 2060 (scenarij brez selitev – NMGR)..... | 61 |
| Slika 3.16 [slika 2]: Projekcije števila prebivalcev 80+ v občini Črna na Koroškem za obdobje od leta 2023 do leta 2060 (scenarij brez selitev – NMGR)..... | 62 |
| Slika 3.17 [slika 3]: Projekcije oskrbovancev v institucionalni oskrbi (DSO) po kategorijah zdravstvene nege v občini Črna na Koroškem do leta 2060 (scenarij brez selitev – NMGR)..... | 62 |
| Slika 3.18 [slika 4]: Projekcije števila uporabnikov dolgotrajne oskrbe v Sloveniji v občini Črna na Koroškem po vrsti oskrbe do leta 2060 (scenarij brez selitev – NMGR)..... | 63 |
| Slika 3.19 [slika 5]: Projekcije dodatnega števila uporabnikov dolgotrajne oskrbe letno v Sloveniji v občini Črna na Koroškem po letih do leta 2060 (scenarij brez selitev – NMGR)..... | 63 |

| | |
|--|----|
| Slika 3.20 [slika 6]: Projekcije števila potreb po zaposlitvi socialnih oskrbovalcev in zaposlenih v zdravstveni negi v občini Črna na Koroškem glede na oskrbo do leta 2060 (scenarij brez selitev – NMGR) | 64 |
| Slika 3.21 [slika 7]: Projekcije potrebnega dodatnega števila zaposlenih socialnih oskrbovalcev in zaposlenih v zdravstveni negi v občini Črna na Koroškem po letih do leta 2060 (scenarij brez selitev – NMGR) | 64 |
| Slika 3.22 [slika 1]: Projekcije števila prebivalcev 65+ v občini Mežica za obdobje od leta 2023 do leta 2060 (scenarij brez selitev – NMGR) | 65 |
| Slika 3.23 [slika 2]: Projekcije števila prebivalcev 80+ v občini Mežica za obdobje od leta 2023 do leta 2060 (scenarij brez selitev – NMGR) | 66 |
| Slika 3.24 [slika 3]: Projekcije oskrbovancev v institucionalni oskrbi (DSO) po kategorijah zdravstvene nege v občini Mežica do leta 2060 (scenarij brez selitev – NMGR) | 66 |
| Slika 3.25 [slika 4]: Projekcije števila uporabnikov dolgotrajne oskrbe v Sloveniji v občini Mežica po vrsti oskrbe do leta 2060 (scenarij brez selitev – NMGR)..... | 67 |
| Slika 3.26 [slika 5]: Projekcije dodatnega števila uporabnikov dolgotrajne oskrbe letno v Sloveniji v občini Mežica po letih do leta 2060 (scenarij brez selitev – NMGR) . | 67 |
| Slika 3.27 [slika 6]: Projekcije števila potreb po zaposlitvi socialnih oskrbovalcev in zaposlenih v zdravstveni negi v občini Mežica glede na oskrbo do leta 2060 (scenarij brez selitev – NMGR)..... | 68 |
| Slika 3.28 [slika 7]: Projekcije potrebnega dodatnega števila zaposlenih socialnih oskrbovalcev in zaposlenih v zdravstveni negi v občini Mežica po letih do leta 2060 (scenarij brez selitev – NMGR)..... | 68 |
| Slika 3.29 [slika 1]: Projekcije števila prebivalcev 65+ v občini Prevalje za obdobje od leta 2023 do leta 2060 (scenarij brez selitev – NMGR) | 69 |
| Slika 3.30 [slika 2]: Projekcije števila prebivalcev 80+ v občini Prevalje za obdobje od leta 2023 do leta 2060 (scenarij brez selitev – NMGR) | 70 |
| Slika 3.31 [slika 3]: Projekcije oskrbovancev v institucionalni oskrbi (DSO) po kategorijah zdravstvene nege v občini Prevalje do leta 2060 (scenarij brez selitev – NMGR) | 70 |
| Slika 3.32 [slika 4]: Projekcije števila uporabnikov dolgotrajne oskrbe v Sloveniji v občini Prevalje po vrsti oskrbe do leta 2060 (scenarij brez selitev – NMGR)..... | 71 |
| Slika 3.33 [slika 5]: Projekcije dodatnega števila uporabnikov dolgotrajne oskrbe letno v Sloveniji v občini Prevalje po letih do leta 2060 (scenarij brez selitev – NMGR) | 71 |
| Slika 3.34 [slika 6]: Projekcije števila potreb po zaposlitvi socialnih oskrbovalcev in zaposlenih v zdravstveni negi v občini Prevalje glede na oskrbo do leta 2060 (scenarij brez selitev – NMGR)..... | 72 |
| Slika 3.35 [slika 7]: Projekcije potrebnega dodatnega števila zaposlenih socialnih oskrbovalcev in zaposlenih v zdravstveni negi v občini Prevalje po letih do leta 2060 (scenarij brez selitev – NMGR)..... | 72 |
| Slika 3.36 [slika 1]: Projekcije števila prebivalcev 65+ v občini Ravne na Koroškem za obdobje od leta 2023 do leta 2060 (scenarij brez selitev – NMGR) | 73 |
| Slika 3.37 [slika 2]: Projekcije števila prebivalcev 80+ v občini Ravne na Koroškem za obdobje od leta 2023 do leta 2060 (scenarij brez selitev – NMGR) | 74 |
| Slika 3.38 [slika 3]: Projekcije oskrbovancev v institucionalni oskrbi (DSO) po kategorijah zdravstvene nege v občini Ravne na Koroškem do leta 2060 (scenarij brez selitev – NMGR)..... | 74 |
| Slika 3.39 [slika 4]: Projekcije števila uporabnikov dolgotrajne oskrbe v Sloveniji v občini Ravne na Koroškem po vrsti oskrbe do leta 2060 (scenarij brez selitev – NMGR)..... | 75 |

| | |
|---|----|
| Slika 3.40 [slika 5]: Projekcije dodatnega števila uporabnikov dolgotrajne oskrbe letno v Sloveniji v občini Ravne na Koroškem po letih do leta 2060 (scenarij brez selitev – NMGR) | 75 |
| Slika 3.41 [slika 6]: Projekcije števila potreb po zaposlitvi socialnih oskrbovalcev in zaposlenih v zdravstveni negi v občini Ravne na Koroškem glede na oskrbo do leta 2060 (scenarij brez selitev – NMGR) | 76 |
| Slika 3.42 [slika 7]: Projekcije potrebnega dodatnega števila zaposlenih socialnih oskrbovalcev in zaposlenih v zdravstveni negi v občini Ravne na Koroškem po letih do leta 2060 (scenarij brez selitev – NMGR) | 76 |
| Slika 3.43 [slika 1]: Projekcije števila prebivalcev 65+ v LAS Mislinjske in Dravske doline za obdobje od leta 2023 do leta 2060 (scenarij brez selitev – NMGR)..... | 77 |
| Slika 3.44 [slika 2]: Projekcije števila prebivalcev 80+ v LAS Mislinjske in Dravske doline za obdobje od leta 2023 do leta 2060 (scenarij brez selitev – NMGR)..... | 78 |
| Slika 3.45 [slika 3]: Projekcije oskrbovancev v institucionalni oskrbi (DSO) po kategorijah zdravstvene nege v LAS Mislinjske in Dravske doline do leta 2060 (scenarij brez selitev – NMGR)..... | 78 |
| Slika 3.46 [slika 4]: Projekcije števila uporabnikov dolgotrajne oskrbe v Sloveniji v LAS Mislinjske in Dravske doline po vrsti oskrbe do leta 2060 (scenarij brez selitev – NMGR)..... | 79 |
| Slika 3.47 [slika 5]: Projekcije dodatnega števila uporabnikov dolgotrajne oskrbe letno v Sloveniji v LAS Mislinjske in Dravske doline po letih do leta 2060 (scenarij brez selitev – NMGR)..... | 79 |
| Slika 3.48 [slika 6]: Projekcije števila potreb po zaposlitvi socialnih oskrbovalcev in zaposlenih v zdravstveni negi v LAS Mislinjske in Dravske doline glede na oskrbo do leta 2060 (scenarij brez selitev – NMGR) | 80 |
| Slika 3.49 [slika 7]: Projekcije potrebnega dodatnega števila zaposlenih socialnih oskrbovalcev in zaposlenih v zdravstveni negi v LAS Mislinjske in Dravske doline po letih do leta 2060 (scenarij brez selitev – NMGR) | 80 |
| Slika 3.50 [slika 1]: Projekcije števila prebivalcev 65+ v občini Dravograd za obdobje od leta 2023 do leta 2060 (scenarij brez selitev – NMGR) | 81 |
| Slika 3.51 [slika 2]: Projekcije števila prebivalcev 80+ v občini Dravograd za obdobje od leta 2023 do leta 2060 (scenarij brez selitev – NMGR) | 82 |
| Slika 3.52 [slika 3]: Projekcije oskrbovancev v institucionalni oskrbi (DSO) po kategorijah zdravstvene nege v občini Dravograd do leta 2060 (scenarij brez selitev – NMGR)..... | 82 |
| Slika 3.53 [slika 4]: Projekcije števila uporabnikov dolgotrajne oskrbe v Sloveniji v občini Dravograd po vrsti oskrbe do leta 2060 (scenarij brez selitev – NMGR) | 83 |
| Slika 3.54 [slika 5]: Projekcije dodatnega števila uporabnikov dolgotrajne oskrbe letno v Sloveniji v občini Dravograd po letih do leta 2060 (scenarij brez selitev – NMGR) | 83 |
| Slika 3.55 [slika 6]: Projekcije števila potreb po zaposlitvi socialnih oskrbovalcev in zaposlenih v zdravstveni negi v občini Dravograd glede na oskrbo do leta 2060 (scenarij brez selitev – NMGR)..... | 84 |
| Slika 3.56 [slika 7]: Projekcije potrebnega dodatnega števila zaposlenih socialnih oskrbovalcev in zaposlenih v zdravstveni negi v občini Dravograd po letih do leta 2060 (scenarij brez selitev – NMGR) | 84 |
| Slika 3.57 [slika 1]: Projekcije števila prebivalcev 65+ v občini Mislinja za obdobje od leta 2023 do leta 2060 (scenarij brez selitev – NMGR) | 85 |

| | |
|---|----|
| Slika 3.58 [slika 2]: Projekcije števila prebivalcev 80+ v občini Mislinja za obdobje od leta 2023 do leta 2060 (scenarij brez selitev – NMGR) | 86 |
| Slika 3.59 [slika 3]: Projekcije oskrbovancev v institucionalni oskrbi (DSO) po kategorijah zdravstvene nege v občini Mislinja do leta 2060 (scenarij brez selitev – NMGR) | 86 |
| Slika 3.60 [slika 4]: Projekcije števila uporabnikov dolgotrajne oskrbe v Sloveniji v občini Mislinja po vrsti oskrbe do leta 2060 (scenarij brez selitev – NMGR) | 87 |
| Slika 3.61 [slika 5]: Projekcije dodatnega števila uporabnikov dolgotrajne oskrbe letno v Sloveniji v občini Mislinja po letih do leta 2060 (scenarij brez selitev – NMGR) | 87 |
| Slika 3.62 [slika 6]: Projekcije števila potreb po zaposlitvi socialnih oskrbovalcev in zaposlenih v zdravstveni negi v občini Mislinja glede na oskrbo do leta 2060 (scenarij brez selitev – NMGR)..... | 88 |
| Slika 3.63 [slika 7]: Projekcije potrebnega dodatnega števila zaposlenih socialnih oskrbovalcev in zaposlenih v zdravstveni negi v občini Mislinja po letih do leta 2060 (scenarij brez selitev – NMGR)..... | 88 |
| Slika 3.64 [slika 1]: Projekcije števila prebivalcev 65+ v občini Muta za obdobje od leta 2023 do leta 2060 (scenarij brez selitev – NMGR) | 89 |
| Slika 3.65 [slika 2]: Projekcije števila prebivalcev 80+ v občini Muta za obdobje od leta 2023 do leta 2060 (scenarij brez selitev – NMGR) | 90 |
| Slika 3.66 [slika 3]: Projekcije oskrbovancev v institucionalni oskrbi (DSO) po kategorijah zdravstvene nege v občini Muta do leta 2060 (scenarij brez selitev – NMGR) .. | 90 |
| Slika 3.67 [slika 4]: Projekcije števila uporabnikov dolgotrajne oskrbe v Sloveniji v občini Muta po vrsti oskrbe do leta 2060 (scenarij brez selitev – NMGR) | 91 |
| Slika 3.68 [slika 5]: Projekcije dodatnega števila uporabnikov dolgotrajne oskrbe letno v Sloveniji v občini Muta po letih do leta 2060 (scenarij brez selitev – NMGR).... | 91 |
| Slika 3.69 [slika 6]: Projekcije števila potreb po zaposlitvi socialnih oskrbovalcev in zaposlenih v zdravstveni negi v občini Muta glede na oskrbo do leta 2060 (scenarij brez selitev – NMGR)..... | 92 |
| Slika 3.70 [slika 7]: Projekcije potrebnega dodatnega števila zaposlenih socialnih oskrbovalcev in zaposlenih v zdravstveni negi v občini Muta po letih do leta 2060 (scenarij brez selitev – NMGR)..... | 92 |
| Slika 3.71 [slika 1]: Projekcije števila prebivalcev 65+ v občini Podvelka za obdobje od leta 2023 do leta 2060 (scenarij brez selitev – NMGR) | 93 |
| Slika 3.72 [slika 2]: Projekcije števila prebivalcev 80+ v občini Podvelka za obdobje od leta 2023 do leta 2060 (scenarij brez selitev – NMGR) | 94 |
| Slika 3.73 [slika 3]: Projekcije oskrbovancev v institucionalni oskrbi (DSO) po kategorijah zdravstvene nege v občini Podvelka do leta 2060 (scenarij brez selitev – NMGR) | 94 |
| Slika 3.74 [slika 4]: Projekcije števila uporabnikov dolgotrajne oskrbe v Sloveniji v občini Podvelka po vrsti oskrbe do leta 2060 (scenarij brez selitev – NMGR) | 95 |
| Slika 3.75 [slika 5]: Projekcije dodatnega števila uporabnikov dolgotrajne oskrbe letno v Sloveniji v občini Podvelka po letih do leta 2060 (scenarij brez selitev – NMGR) | 95 |
| Slika 3.76 [slika 6]: Projekcije števila potreb po zaposlitvi socialnih oskrbovalcev in zaposlenih v zdravstveni negi v občini Podvelka glede na oskrbo do leta 2060 (scenarij brez selitev – NMGR)..... | 96 |
| Slika 3.77 [slika 7]: Projekcije potrebnega dodatnega števila zaposlenih socialnih oskrbovalcev in zaposlenih v zdravstveni negi v občini Podvelka po letih do leta 2060 (scenarij brez selitev – NMGR)..... | 96 |

| | |
|--|-----|
| Slika 3.78 [slika 1]: Projekcije števila prebivalcev 65+ v občini Radlje ob Dravi za obdobje od leta 2023 do leta 2060 (scenarij brez selitev – NMGR) | 97 |
| Slika 3.79 [slika 2]: Projekcije števila prebivalcev 80+ v občini Radlje ob Dravi za obdobje od leta 2023 do leta 2060 (scenarij brez selitev – NMGR) | 98 |
| Slika 3.80 [slika 3]: Projekcije oskrbovancev v institucionalni oskrbi (DSO) po kategorijah zdravstvene nege v občini Radlje ob Dravi do leta 2060 (scenarij brez selitev – NMGR) | 98 |
| Slika 3.81 [slika 4]: Projekcije števila uporabnikov dolgotrajne oskrbe v Sloveniji v občini Radlje ob Dravi po vrsti oskrbe do leta 2060 (scenarij brez selitev – NMGR) | 99 |
| Slika 3.82 [slika 5]: Projekcije dodatnega števila uporabnikov dolgotrajne oskrbe letno v Sloveniji v občini Radlje ob Dravi po letih do leta 2060 (scenarij brez selitev – NMGR) | 99 |
| Slika 3.83 [slika 6]: Projekcije števila potreb po zaposlitvi socialnih oskrbovalcev in zaposlenih v zdravstveni negi v občini Radlje ob Dravi glede na oskrbo do leta 2060 (scenarij brez selitev – NMGR) | 100 |
| Slika 3.84 [slika 7]: Projekcije potrebnega dodatnega števila zaposlenih socialnih oskrbovalcev in zaposlenih v zdravstveni negi v občini Radlje ob Dravi po letih do leta 2060 (scenarij brez selitev – NMGR) | 100 |
| Slika 3.85 [slika 1]: Projekcije števila prebivalcev 65+ v občini Ribnica na Pohorju za obdobje od leta 2023 do leta 2060 (scenarij brez selitev – NMGR) | 101 |
| Slika 3.86 [slika 2]: Projekcije števila prebivalcev 80+ v občini Ribnica na Pohorju za obdobje od leta 2023 do leta 2060 (scenarij brez selitev – NMGR) | 102 |
| Slika 3.87 [slika 3]: Projekcije oskrbovancev v institucionalni oskrbi (DSO) po kategorijah zdravstvene nege v občini Ribnica na Pohorju do leta 2060 (scenarij brez selitev – NMGR) | 102 |
| Slika 3.88 [slika 4]: Projekcije števila uporabnikov dolgotrajne oskrbe v Sloveniji v občini Ribnica na Pohorju po vrsti oskrbe do leta 2060 (scenarij brez selitev – NMGR) | 103 |
| Slika 3.89 [slika 5]: Projekcije dodatnega števila uporabnikov dolgotrajne oskrbe letno v Sloveniji v občini Ribnica na Pohorju po letih do leta 2060 (scenarij brez selitev – NMGR) | 103 |
| Slika 3.90 [slika 6]: Projekcije števila potreb po zaposlitvi socialnih oskrbovalcev in zaposlenih v zdravstveni negi v občini Ribnica na Pohorju glede na oskrbo do leta 2060 (scenarij brez selitev – NMGR) | 104 |
| Slika 3.91 [slika 7]: Projekcije potrebnega dodatnega števila zaposlenih socialnih oskrbovalcev in zaposlenih v zdravstveni negi v občini Ribnica na Pohorju po letih do leta 2060 (scenarij brez selitev – NMGR) | 104 |
| Slika 3.92 [slika 1]: Projekcije števila prebivalcev 65+ v občini Slovenj Gradec za obdobje od leta 2023 do leta 2060 (scenarij brez selitev – NMGR) | 105 |
| Slika 3.93 [slika 2]: Projekcije števila prebivalcev 80+ v občini Slovenj Gradec za obdobje od leta 2023 do leta 2060 (scenarij brez selitev – NMGR) | 106 |
| Slika 3.94 [slika 3]: Projekcije oskrbovancev v institucionalni oskrbi (DSO) po kategorijah zdravstvene nege v občini Slovenj Gradec do leta 2060 (scenarij brez selitev – NMGR) | 106 |
| Slika 3.95 [slika 4]: Projekcije števila uporabnikov dolgotrajne oskrbe v Sloveniji v občini Slovenj Gradec po vrsti oskrbe do leta 2060 (scenarij brez selitev – NMGR) | 107 |
| Slika 3.96 [slika 5]: Projekcije dodatnega števila uporabnikov dolgotrajne oskrbe letno v Sloveniji v občini Slovenj Gradec po letih do leta 2060 (scenarij brez selitev – NMGR) | 107 |

| | |
|--|-----|
| Slika 3.97 [slika 6]: Projekcije števila potreb po zaposlitvi socialnih oskrbovalcev in zaposlenih v zdravstveni negi v občini Slovenj Gradec glede na oskrbo do leta 2060 (scenarij brez selitev – NMGR)..... | 108 |
| Slika 3.98 [slika 7]: Projekcije potrebnega dodatnega števila zaposlenih socialnih oskrbovalcev in zaposlenih v zdravstveni negi v občini Slovenj Gradec po letih do leta 2060 (scenarij brez selitev – NMGR) | 108 |
| Slika 3.99 [slika 1]: Projekcije števila prebivalcev 65+ v občini Vuzenica za obdobje od leta 2023 do leta 2060 (scenarij brez selitev – NMGR) | 109 |
| Slika 3.100 [slika 2]: Projekcije števila prebivalcev 80+ v občini Vuzenica za obdobje od leta 2023 do leta 2060 (scenarij brez selitev – NMGR) | 110 |
| Slika 3.101 [slika 3]: Projekcije oskrbovancev v institucionalni oskrbi (DSO) po kategorijah zdravstvene nege v občini Vuzenica do leta 2060 (scenarij brez selitev – NMGR) | 110 |
| Slika 3.102 [slika 4]: Projekcije števila uporabnikov dolgotrajne oskrbe v Sloveniji v občini Vuzenica po vrsti oskrbe do leta 2060 (scenarij brez selitev – NMGR) | 111 |
| Slika 3.103 [slika 5]: Projekcije dodatnega števila uporabnikov dolgotrajne oskrbe letno v Sloveniji v občini Vuzenica po letih do leta 2060 (scenarij brez selitev – NMGR) | 111 |
| Slika 3.104 [slika 6]: Projekcije števila potreb po zaposlitvi socialnih oskrbovalcev in zaposlenih v zdravstveni negi v občini Vuzenica glede na oskrbo do leta 2060 (scenarij brez selitev – NMGR)..... | 112 |
| Slika 3.105 [slika 7]: Projekcije potrebnega dodatnega števila zaposlenih socialnih oskrbovalcev in zaposlenih v zdravstveni negi v občini Vuzenica po letih do leta 2060 (scenarij brez selitev – NMGR) | 112 |

**SEZNAM UPORABLJENIH KRATIC IN OKRAJŠAV TER SLOVENSkih PREVODOV
TUJIH IZRAZOV**

| Kratika, izraz | Slovenski izraz | Angleški izraz |
|-----------------------|---|---|
| ADL | storitve v podporo dnevni aktivnosti življenja | Activities of Daily Living |
| AGL | pritlično stanovanje na robu mesta z organizirano oskrbo | Ground Floor Apartment on the Edge of Town with Organized Care |
| ANOVA | analiza variance | Analysis of Variance |
| AREH | invalidska upokojitev v lastnem domu | Disability retirement in family home |
| ASS | samostojno naselje za starostnike z organizirano oskrbo | Separate settlement for Older Adults with Organized Care |
| ASU | vključenost v mestno skupnost z organizirano oskrbo | Integration into the Urban Community with Organized Care |
| BSU | osnovna prostorska enota | Basic Spatial Unit |
| CDS | lestvica sposobnosti samooskrbe | Care Dependency Scale |
| CTL | na polno leto navedeno trajanje življenja | Curtate tenure living |
| DAV1994R | nemške tabele umrljivosti z baznim letom 1994 za rentna zavarovanja | German Mortality table, base year 1994 for annuity insurance |
| DS | družinsko stanovanje | Family home |
| DSO | dom starejših občanov | Care (residential) Home, Nursing Home |
| EC | Evropska komisija | European Commission |
| EU | Evropska unija | European Union |
| EUROSTAT | Statistični urad Evropske unije | Statistical office of the European Union |
| FH | obstoječi družinski dom | Current family home |
| FR | funkcionalna regija | Functional region |
| GL | pritlično stanovanje na robu mesta | Ground floor apartment on the edge of town |
| GURS | Geodetska uprava Republike Slovenije | Surveying and Mapping Authority of the Republic of Slovenia |
| HwC | oskrbovana stanovanja | Housing with care |
| IADL | pomožne dnevne aktivnosti življenja | Instrumental activities of daily living |
| IGL | pritlično stanovanje na robu mesta brez organizirane oskrbe | Ground floor apartment on the edge of town without organised care |
| IHREH | starostna upokojitev v lastnem domu | Retirement in one's own home |
| IRSSV | Inštitut Republike Slovenije za socialno varstvo | Social Protection Institute of the Republic of Slovenia |
| ISS | samostojno naselje za starostnike brez organizirane oskrbe | Separated Settlement for Older Adults without Organized Care |

| Kratica, izraz | Slovenski izraz | Angleški izraz |
|----------------|---|---|
| ISU | vklučenost v mestno skupnost brez organizirane oskrbe | Involvement in the urban community without organized care |
| IVRV | celoštevilčna slučajna spremenljivka | Integer-Valued Random Variable |
| KAT | kategorija zdravstvene nege | Category of Care |
| LAS | lokalna akcijska skupina | Local Action Group |
| LAU | teritorialne enote na nižjih ravneh | Local Administrative Units |
| LOSS | lestvica ocene sposobnosti samooskrbe | Care Dependency Scale |
| LTC | dolgotrajna oskrba | Long Term Care |
| MDM | model mnogoterih pojemanj med stanji | Multiple Decrement Model |
| MDS | minimalna množica zapisov | Minimum Data Set |
| MTM | model mnogoterih prehodov med stanji | Multistate Transition Model |
| NUTS | nomenklature statističnih teritorialnih enot | Nomenclature of Territorial Units for Statistics |
| NUTS 2 | kohezijske regije | Macroregions |
| NUTS 3 | statistične regije | Statistical regions |
| OECD | organizacija za gospodarsko sodelovanje in razvoj | Organisation for Economic Co-operation and Development |
| oS | oskrbovana stanovanja | Housing with care |
| pDS | prilagojeno družinsko stanovanje | Adapted Family Housing |
| S | smrt | Death |
| SH | varovana stanovanja | Sheltered Housing |
| SKTE | standardna klasifikacija teritorialnih enot | Standard Classification of Territorial Units |
| SO | socialna oskrba | Social Care |
| SS | samostojno naselje za starostnike | Separate Settlement for Older Adults |
| SSZS | Skupnost socialnih zavodov Slovenije | Community of Social Institutions of Slovenia |
| SU | vklučenost v mestno skupnost | Involvement in the urban community |
| SURS | Statistični urad Republike Slovenije | Statistical Office of the Republic of Slovenia |
| vS | varovana stanovanja | Sheltered housing |
| ZLS | Zakon o lokalni samoupravi | Local Self-Government Act |
| ZN | zdravstvena nega | Health Care |
| ZZZS | Zavod za zdravstveno zavarovanje Slovenije | Health Insurance Institute of Slovenia |

SEZNAM MATEMATIČNIH ZAPISOV - FORMUL

| FORMULA | OPIS |
|---|---|
| ASV_x | aktuarska sedanja vrednost doživljenjskih izdatkov za storitve dolgotrajne oskrbe za osebe, stare x let |
| $G_i(t) = G'_i(t)$ | porazdelitvena funkcija slučajne spremenljivke, da se oseba preseli v eno od vrst bivališč $i \in H$, ali umre |
| $M_x(i, j)$ | število oseb, ki se selijo iz bivališča tipa i v bivališče tipa j |
| $NM_x(i)$ | neto selitve za posamezen tip bivališča |
| $P_{x,\tau}$ | matrika prehodov prebivalcev po tipih bivališča za kohorto x (x let staro) v letu τ |
| SS_1 | stanovanjski sklad brez varovanih stanovanj (vS; angl. sheltered housing, SH) in / ali oskrbovanih stanovanj (oS; angl. housing with care, HwC) |
| SS_2 | stanovanjski sklad z varovanimi stanovanji in/ali oskrbovanimi stanovanji |
| $S_x(i)$ | skupno število oseb, starih x let na začetku leta, ki živijo v bivališču tipa i |
| $S_{x,\tau}$ | struktura števila prebivalcev starostnega razreda x (kohorta x), ki bivajo v različnih tipih bivališč na koncu leta $\tau - 1$ |
| $T_i(x)$ | pričakovano trajanje bivanja osebe, stare x let v bivališču tipa i ($i \in H$) |
| $ZS_x(i)$ | struktura v proučevanem geografskem območju na začetku leta, pred migracijami |
| c_i | letni izdatki za storitve dolgotrajne oskrbe v bivališču tipa oskrbe i |
| $g_i(t)dt$ | verjetnost, da se bo stanovalac preselil iz stanovanjske enote i v stanovanjsko enoto tipa j v infinitezimalno majhnem časovnem intervalu od t do $t + dt$ |
| ${}_j p_x$ | verjetnost, da bo oseba x let preživel j let |
| $\sum_{j=\Gamma} {}_k p_x(i, j) q_{j, x+k}$ | vsota prehodov v naslednike j vozlišča i , $\Gamma \subset H$, v grafu |
| $p_x^{(i)}$ | verjetnost, da je oseba x let stara v bivališču tipa i |
| $q_x^{(i, j)}$ | verjetnost $q_x^{(i, j)}$ selitve iz bivališča tipa i v bivališče tipa j zaradi upadajočih funkcionalnih zmožnosti osebe, stare x let |
| ${}_t q_x(i, j)$ | verjetnost, da se bo oseba, stara x let, v stanju i (v stanovanjski enoti tipa i) preselil v stanovanjsko enoto tipa j v t letih |
| (x) | oseba je stara x let |
| om | obrestna mera (1,75 odstotka) |
| $A \rightarrow A', B \rightarrow B'$ | delitev stanovalca v njegovim funkcionalnim zmožnostim prilagojeno stanovanjsko enoto v stanovanjski skupnosti z oskrbovanimi stanovanji |
| $ASV_{65}(SS_1)$ | aktuarska sedanja vrednost izdatkov za zdravstveno varstvo in dolgotrajno oskrbo starostnika, starega 65 let in več, v primeru stanovanjskega sklada, ki ne vključuje varovanih in oskrbovanih stanovanj (SS_1) |

| FORMULA | OPIS |
|-------------------------------------|--|
| $ASV_{65}(SS_2)$ | aktuarska sedanja vrednost izdatkov za zdravstveno varstvo in dolgotrajno oskrbo starostnika, starega 65 let in več, v primeru stanovanjskega sklada, ki vključuje varovanih in oskrbovanih stanovanj (SS_2) |
| DV_x | družbena vrednost (DV), ki je razlika v aktuarskih sedanjih vrednostih izdatkov za zdravstveno varstvo in dolgotrajno oskrbo v odvisnosti od SS_1 in SS_2 , za osebo staro x let |
| H | množica vseh možnih tipov bivališč, vključenih v stanovanjski sklad |
| $T(x)$ | verjetnostna gostota (ali v diskretnih primerih verjetnost) pričakovanega trajanje bivanja v posameznih tipih bivališč |
| $i \rightarrow j; i \in H, j \in H$ | model mnogoterih pojemanj, $i > j = 1, 2, \dots, m$ |
| $m + 1$ | število stanj: bivanje v različnih tipih bivališč in selitve med njimi - iz enega tipa bivališča v drug tip bivališča |
| $x + T_i(x)$ | pričakovan trenutek, ko se oseba, stara x let, pri starosti $x + T_i(x)$ preseli iz obstoječega bivališča tipa i v bivališče tipa j ($i, j \in H$) |
| $\vartheta = \frac{1}{1+i}$ | diskontna stopnja |

1 UVOD IN TEORETIČNA IZHODIŠČA GEO-GERONTOLOŠKIH ANALIZ

1.1 UVOD

Staranje je ena osrednjih tem enaindvajsetega stoletja v razvitih delih sveta. Kajti po vseh državah razvitega sveta, pa tudi v mnogih v razvoju se mnogi od posameznikov in gospodinjstev, preko neformalnih in formalnih skupnosti ter organizacij, do vlad in civilnih organizacij soočajo s priložnostmi in izzivi staranja prebivalstva. Razumevanje, zakaj se populacija stara, kako na to vplivajo fertilitnost, ekonomski pogoji in selitve, kako **staranje** doživljajo različni ljudje na različnih mestih in na kakšen način staranje spreminja naše skupnosti, gospodarstva in **grajeno** okolje so vprašanja geografije staranja. To razumevanje je ključnega pomena za razvoj politik in razvojnih programov starajočih se družb. Tako se rojeva Geografska gerontologija ali krajše Geogerontologija kot novo področje interdisciplinarnega raziskovanja, učenja in implementacij politik, ki za uspešne rešitve potrebujejo znanja geografskih perspektiv, zasnov in pristopov k preučevanju staranja, starosti in demografije prihodnjih družb. Pri sprejemanju tega izziva ta knjiga pomeni droben kamen v mozaiku geografske literature o staranju slovenskih regij, droben delček v mozaiku geografske gerontologije Slovenije kot sodobnega področja študij na naših tleh, ki pomagajo odgovoriti na gerontološka vprašanja za prihodnji razvoj na področju posameznih regij in lokalnih skupnosti v Sloveniji.

Pričujoča študija torej spada na področje GEO-GERONTOLOGIJE (GG), v kateri študiramo temeljne geo-gerontološke značilnosti posameznih regij, v tej knjigi **KOROŠKE REGIJE**. Kot omenjeno v uvodu, se GG nanaša na razvijajoč se multidisciplinarno področje, ki kot so opredelili Skinner in soavtorja (2018): *»refers to a burgeoning multidisciplinary subject that encompasses the application of geographical perspectives, concepts, and approaches to the study of ageing, old age, and older populations«*. Torej, na razvoj tega področja vplivata tako družbena geografija, kot tudi socialna gerontologija. Odgovarja na vprašanje, kako je mogoče geografske pristope uporabiti za raziskovanje in razumevanje gerontološko povezanih vprašanj, kot sta demografija in prostorske projekcije (tj. vzorci demografskega staranja, vzorci selitev), zdravstvena geografija (tj. zdravstveno varstvo, zdravstveno-varstvene storitve za starejše in potrebna infrastruktura) in družbena geografija (Andrews et al., 2009). Te ugotovitve vežemo na prostorske enote, tokrat na regije in lokalne skupnosti v njej, nakazujemo pa tudi smiselnost povezovanja v funkcionalne regije oziroma prostorske funkcionalne enote, ki jih v smislu od prebivalca navzgor oblikujejo združenja občin. Ena od takih prostorskih enot je **koroška regija**, katere karakteristike, ki so pomembne za zasnovo in delovanje oskrbovalnih mrež v GG je treba zajeti glede na Zakon o dolgotrajni oskrbi (ZDOsk, 2021). **Koroška regija** je ena od 12 regij na nivoju NUTS 3 v Sloveniji (z oznako **03**). Njeno lego v Sloveniji prikazuje slika 1.1.

Kohezijski regiji, NUTS 2 (2), statistične regije, NUTS 3 (12) in občine, SKTE 5 (212)

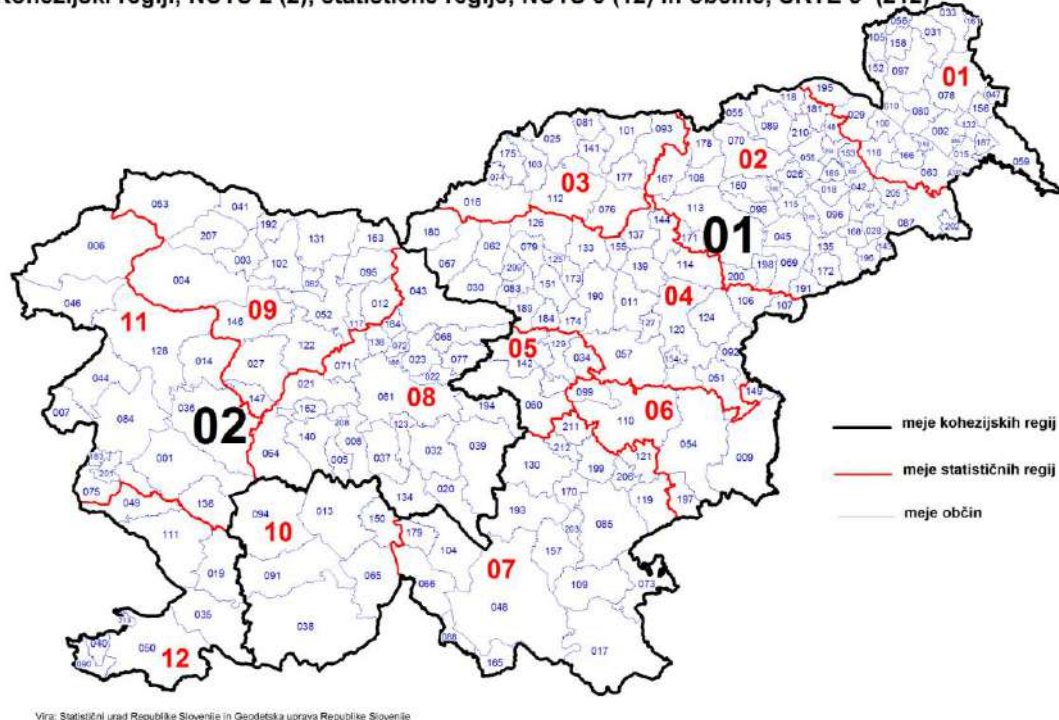

Slika 1.1: Dve kohezijski regiji (raven NUTS 2), 12 statističnih regij (raven NUTS 3) in 212 občin (raven LAU 2) v Sloveniji

Oznake in imena regij, kot jih spremlja EUROSTAT in s tem tudi Statistični urad Republike Slovenije, najdemo v tabeli 1.1, pri čemer je oštevilčba na karti krajša, kot jo pozna statistika, vendar se lahko orientiramo po zadnjih številkah v tabeli 1.1.

Tabela 1.1: Regije v Sloveniji na ravni NUTS 2 in NUTS 3¹

| EUROSTAT | Naziv regije | SURS | EUROSTAT | Naziv regije | SURS |
|----------|-----------------------|------|----------|-------------------|------|
| SI03 | Vzhodna Slovenija | 01 | SI04 | Zahodna Slovenija | 02 |
| SI031 | Pomurska | 01 | SI041 | Osrednjeslovenska | 08 |
| SI032 | Podravska | 02 | SI042 | Gorenjska | 09 |
| SI033 | Koroška | 03 | SI043 | Goriška | 11 |
| SI034 | Savinjska | 04 | SI044 | Obalno-kraška | 12 |
| SI035 | Zasavska | 05 | | | |
| SI036 | Posavska | 06 | | | |
| SI037 | Jugovzhodna Slovenija | 07 | | | |
| SI038 | Primorsko-notranjska | 10 | | | |

¹ V skladu z Uredbo o standardni klasifikaciji teritorialnih entot – SKTE (Uradni list RS, št. 28/00 in 9/07), s spremembami, Uredbo (ES) št. 1059/2003 Evropskega parlamenta in Sveta o oblikovanju skupne klasifikacije statističnih teritorialnih entot – NUTS (Common classification of territorial units for statistics), Uredbo (ES) št. 1888/2005 Evropskega parlamenta in Sveta o spremembi Uredbe (ES) št. 1059/2003 Evropskega parlamenta in Sveta in Uredbo (ES) št. 1319/2013 o spremembi priloge Uredbe (ES) št. 1059/2003 Evropskega parlamenta in Sveta.

Organizacija prostora je ključen dejavnik za razumevanje in razlago različnih družbenoekonomskih pojavov in je tudi ključen za organizacijo storitev za starejše, kar narekuje tudi novi ZDOsk.

Slovensko prebivalstvo se hitro stara v vseh slovenskih pokrajinah. Osnovne podatke o tem podaja tabela 1.2.

Tabela 1.2: Starostna struktura prebivalcev v Sloveniji (30. 4. 2021)

| Koda | Regija | 0–19 let | 20–64 let | 65–79 let | 80+ | Skupaj |
|------|------------------------------------|-----------------------------|-------------------------------|-----------------------------|----------------------------|------------------------------|
| | Slovenija | 401.940 (19,7 %) | 1.172.480 (57,3 %) | 353.882 (17,3 %) | 116.792 (5,7 %) | 2.045.094 (100 %) |
| | NUTS 2 region | | | | | |
| 1 | Vzhodna Slovenija | 206.425 (19,0 %) | 626.279 (57,7 %) | 193.181 (17,8 %) | 58.982 (5,4 %) | 1.084.867 (100 %) |
| 2 | Zahodna Slovenija | 195.515 (20,4 %) | 546.201 (56,9 %) | 160.701 (16,7 %) | 57.810 (6,0 %) | 960.227 (100 %) |
| | NUTS 3 (statistical) region | | | | | |
| 1 | Pomurska | 19.717 (17,2 %) | 66.213 (57,7 %) | 22.830 (19,9 %) | 6.080 (5,3 %) | 114.840 (100 %) |
| 2 | Podravska | 57.826 (18,3 %) | 181.678 (57,6 %) | 58.309 (18,5 %) | 17.809 (5,6 %) | 315.622 (100 %) |
| 3 | Koroška | 13.198 (18,7 %) | 40.691 (57,7 %) | 12.810 (18,2 %) | 3.819 (5,4 %) | 70.518 (100 %) |
| 4 | Savinjska | 51.145 (19,6 %) | 151.675 (58,1 %) | 44.920 (17,2 %) | 13.360 (5,1 %) | 261.100 (100 %) |
| 5 | Zasavska | 10.519 (18,4 %) | 33.065 (57,9 %) | 10.381 (18,2 %) | 3.133 (5,5 %) | 57.098 (100 %) |
| 6 | Posavska | 13.501 (19,4 %) | 40.041 (57,4 %) | 12.160 (17,4 %) | 3.999 (5,7 %) | 69.701 (100 %) |
| 7 | Jugovzhodna Slovenija | 30.184 (21,0 %) | 83.088 (57,8 %) | 22.717 (15,8 %) | 7.663 (5,3 %) | 143.652 (100 %) |
| 8 | Osrednjeslovenska | 111.085 (21,1 %) | 301.755 (57,2 %) | 84.164 (16,0 %) | 30.531 (5,8 %) | 527.535 (100 %) |
| 9 | Gorenjska | 41.866 (20,6 %) | 115.282 (56,6 %) | 34.134 (16,8 %) | 12.308 (6,0 %) | 203.590 (100 %) |
| 10 | Primorsko-notranjska | 10.335 (19,7 %) | 29.828 (57,0 %) | 9.054 (17,3 %) | 3.119 (6,0 %) | 52.336 (100 %) |
| 11 | Goriška | 22.298 (19,0 %) | 65.742 (56,0 %) | 21.365 (18,2 %) | 7.923 (6,8 %) | 117.328 (100 %) |
| 12 | Obalno-kraška | 20.266 (18,1 %) | 63.422 (56,7 %) | 21.038 (18,8 %) | 7.048 (6,3 %) | 111.774 (100 %) |

Vir: MNZ, 2021.

Organizacija prostora je ključen dejavnik za razumevanje in razlago različnih družbenoekonomskih pojavov in je tudi ključen za organizacijo storitev za starejše, kar narekuje tudi novi ZDOsk (2021). Ideja pokrajin je pogosto povezana z integracijo Evropske unije (EU) ter kohezijskimi in drugimi dejavnostmi v njej. Administrativne in/ali statistične pokrajine so določene s svojimi mejami in morajo homogeno pokrivati

celotno ozemlje ter biti primerljive po velikosti (rigidne regije). Tako se tudi pri zasnovi oskrbovalnih mrež za starejše pogosto izpostavlja vprašanje, kako tvoriti funkcionalno regijo. Funkcionalne regije gospodarstva in/ali družbe so produkt medsebojnih odnosov, se z razvojem tehnologije in z vlaganji v prostor ves čas spreminjajo in so po velikosti in številu prebivalcev precej raznolike. V tem smislu lahko preučujemo tudi funkcionalna področja za oskrbo starejših odraslih. Funkcionalna regija (FR) je kombinacija funkcionalno dopolnjujočih se osnovnih prostorskih enot (BSU), ki imajo med seboj več (ekonomskih) interakcij kot z zunanjimi enotami. Organizacija FR temelji na horizontalnih odnosih v prostoru v obliki prostorskih tokov ali drugih interakcij med BSU. FR razumemo kot posplošene vzorce tokov/interakcij v prostoru. FR je območje, za katero je značilna visoka pogostost medregionalnih gospodarskih interakcij, kot so prevozi delavcev na delo in domov ter znotrajregionalna trgovina z blagom in storitvami, pa tudi območje strnjene dejavnosti in prometne infrastrukture, ki omogoča znatno mobilnost ljudi, izdelkov, denarnih tokov in informacij. Tako se tudi slovenske občine združujejo glede na svoje interese ne samo v statistične regije, ampak tudi v LASE in druge začasne ali bolj stalne skupnosti občin. Poznamo veliko različnih pristopov/metod za razmejitev FR, vendar se bomo tu osredotočili le na povezovanje občin v statistične regije, kot to kaže slika 1.1 in v LASE, ki so začasne tvorbe, vendar izrednega pomena za razvoj slovenskega podeželja, tako kmetijske kot spremljajoče dejavnosti na podeželju.

Pomemben okvir Geo-gerontološkemu stanju v Sloveniji in razvoju podpore starejšim osebam v slovenskem prostoru daje novi ZDOsk. Po ZDOsk je dolgotrajna oskrba (DO) javna storitev, ki se izvaja v okviru javne mreže DO. 2. člen ZDOsk pa določa, da mora biti organizirana in izvajana v javnem interesu na način, ki zagotavlja enako prostorsko in geografsko dostopnost, pa tudi cenovno dostopnost do enake kakovosti storitev za zavarovane osebe, ne glede na to, kako oddaljeni so posamezniki oziroma njihovi domovi od oskrbovalnih središč. Zato je pri prostorski organizaciji mrež oskrbe starejših nujno upoštevati prostorska razmerja, razdalje med oskrbovalnimi središči in oskrbovanci ter dodatne stroške, ki nastajajo s potovanjem oskrbovalcev in oskrbovancev.

6. člen zakona ZDOsk pa določa naloge Republike Slovenije in samoupravnih lokalnih skupnosti, se pravi občin na področju DO, in sicer:

(1) Republika Slovenija uresničuje svoje naloge na področju DO s tem, da:

1. načrtuje, razvija in ureja financiranje področja DO ter ga usklajuje z drugimi področji zdravstvenega in socialnega varstva;
2. ureja sistem obveznega zavarovanja za DO in njegovo financiranje ter nadzira njegovo delovanje;
3. načrtuje in razvija preventivne programe za zmanjševanje potreb po DO, vključno s storitvami za krepitev in ohranjanje samostojnosti;
4. razvija javno mrežo na področju DO v sodelovanju s samoupravnimi lokalnimi skupnostmi;
5. ustanavlja javne zavode za opravljanje DO v instituciji;

6. zagotavlja pogoje in možnosti za enakomerno dostopnost storitev DO na območju Republike Slovenije ter za njeno učinkovito in racionalno organizacijo;
7. izvaja nadzor nad opravljanjem DO;
8. zagotavlja pogoje in predpisuje programe izobraževanja in usposabljanja izvajalcev DO;
9. sprejema predpise za urejanje DO in nadzoruje njihovo izvajanje.

(2) Republika Slovenija iz proračuna zagotavlja finančne vire za izvajanje nalog na področju DO iz točke (1)

(3) Samoupravna lokalna skupnost pa uresničuje svoje naloge na področju DO s tem, da:

1. v sodelovanju z Republiko Slovenijo razvija javno mrežo DO;
2. spremlja opravljanje DO in delovanje javne mreže DO na svojem območju.

(4) Samoupravna lokalna skupnost iz proračuna zagotavlja finančne vire za naloge iz točke 3.

Glede na točko 6 pod (1) lahko geo-gerontološke analize pomagajo ugotoviti, kje gre za večja odstopanja od teh pravic zavarovancev in kako te cilje doseči.

Nacionalni program na podlagi analize potreb prebivalstva po DO določi javno mrežo DO, politiko dolgotrajne oskrbe in načrt razvoja DO. Pri določanju javnega omrežja storitev za starejše, ki so potrebni tuje pomoči, se na ravni statistične regije upoštevajo naslednja merila GG: število celotnega prebivalstva in prebivalstva, ki je staro 65+ in 80+, značaj poselitve in gostota prebivalstva, kakor tudi dostopnost do različnih storitev DO. Tako postaja formalna regionalna členitev, kot jo prikazuje slika 1.1 izrednega pomena za študij stanja in oblikovanje politik delovanja sistemov DO.

Tabela 1.3: Indeks staranja po statističnih regijah (leto 2021)

| Šifra | Statistična (NUTS 3) regija | Indeks staranja | Rang | Šifra | Statistična (NUTS 3) regija | Indeks staranja | Rang |
|-------|------------------------------|-----------------|------|-------|------------------------------|-----------------|------|
| 1 | pomurska | 184,0 | 1 | 7 | jugovzhodna Slovenija | 120,2 | 12 |
| 2 | podravska | 155,8 | 4 | 8 | osrednjeslovenska | 120,4 | 11 |
| 3 | koroška | 150,8 | 5 | 9 | gorenjska | 129,7 | 10 |
| 4 | savinjska | 135,2 | 9 | 10 | primorsko-notranjska | 142,2 | 8 |
| 5 | zasavska | 150,5 | 6 | 11 | goriška | 158,1 | 3 |
| 6 | posavska | 146,8 | 7 | 12 | obalno-kraška | 159,4 | 2 |

Vir: SURS, 2022.

V Sloveniji je na dan 30. 4. 2021 živel 2.045.094 prebivalcev v 565.895 zgradbah. 353.882 (17,3 %) od teh je bilo starih 65 do 79 let in 116.792 (5,7 %) teh je imelo 80 let ali več. Za posamezne regije te podrobnosti navajamo v 2. poglavju, v tabeli 1.4 pa podajamo število starejših, ki so osamljeni, brez mlajših članov gospodinjstev v svojih hišah po vsej Sloveniji.

Tabela 1.4: Število starejših občanov, ki živijo sami v hiši (brez mlajših članov gospodinjstva; 30. 4. 2021)

| Starost | En sam v zgradbi | | Dve starejše osebi sami v zgradbi | | Tri starejše osebe ali več v zgradbi | |
|--------------------|--------------------|-------------------|-----------------------------------|-------------------|--------------------------------------|-------------------|
| | Število starejših | Število hiš | Število starejših | Število hiš | Število starejših | Število hiš |
| 65–79 years | 27.136 (7,7 %) | 27.136 (4,8 %) | 40.324 (11,4 %) | 20.162 (3,6 %) | 1.497 (0,4 %) | 473 (0,084 %) |
| 80+ | 15.208 (13,0 %) | 15.208 (2,7 %) | 7.224 (6,2 %) | 3.612 (0,6 %) | 177 (0,2 %) | 51 (0,009 %) |
| 65+ skupaj | | | 11.090 (2,4 %) | 5.545 (1,0 %) | 3.341 (0,7 %) | 1.078 (0,19 %) |
| Skupaj | 42.344 (9,0 %) | 42.344 (7,5 %) | 58.638 (12,5 %) | 29.319 (5,2 %) | 5.015 (1,1 %) | 1.602 (0,3 %) |

Vir: MNZ, 2021.

Zato smo podrobneje preučevali po prostorskih enotah v Sloveniji stanja in težave staranja prebivalstva, prostorsko razpršenost prebivalstva po starostnih skupinah, prostorska razpršenost izbranih objektov, potrebnih za zadovoljevanje potreb starejšega prebivalstva, obstoječe zelo potrebne družbenoekonomske storitve zanje, kot delovanje bankomatov in pošt in storitve za oskrbo starejših (domovi za starejše, dnevni centri za starejše, zdravstveni domovi in lekarne), še posebej pa je bilo pomembno preučiti prostorsko dostopnost starejših do zadevnih storitev. To so namreč potrebne podlage za optimizacijo prihodnjih LTC omrežij, tudi za določitev, na kateri prostorski ravni bo omrežje delovalo in kakšna je optimalna struktura LTC ponudnikov.

Pri vsem pa moramo najprej pogledati, kakšen je indeks staranja posameznih statističnih regij v Sloveniji. Ta je visok, kakor kaže tabela 1.3, je najvišji v pomurski regiji, najmlajše prebivalstvo pa ima regija jugovzhodne Slovenije. Koroška regija je peta najstarejša regija.

Zanimiva je ugotovitev, da se nahaja mlajše prebivalstvo ob 10. evropskem koridorju (gorenjska in osrednjeslovenska regija ter jugovzhodna Slovenija), kot kaže slika 1.2, najbolj izrazit pa je obroč občin okrog večjih mest, kamor se pogosto selijo mlade družine (slika 1.3) pregled po naseljih (slika 1.4) pa kaže na nekatera vitalna naselja po vseh statističnih regijah, pa tudi umirajoče vasi po mnogih.

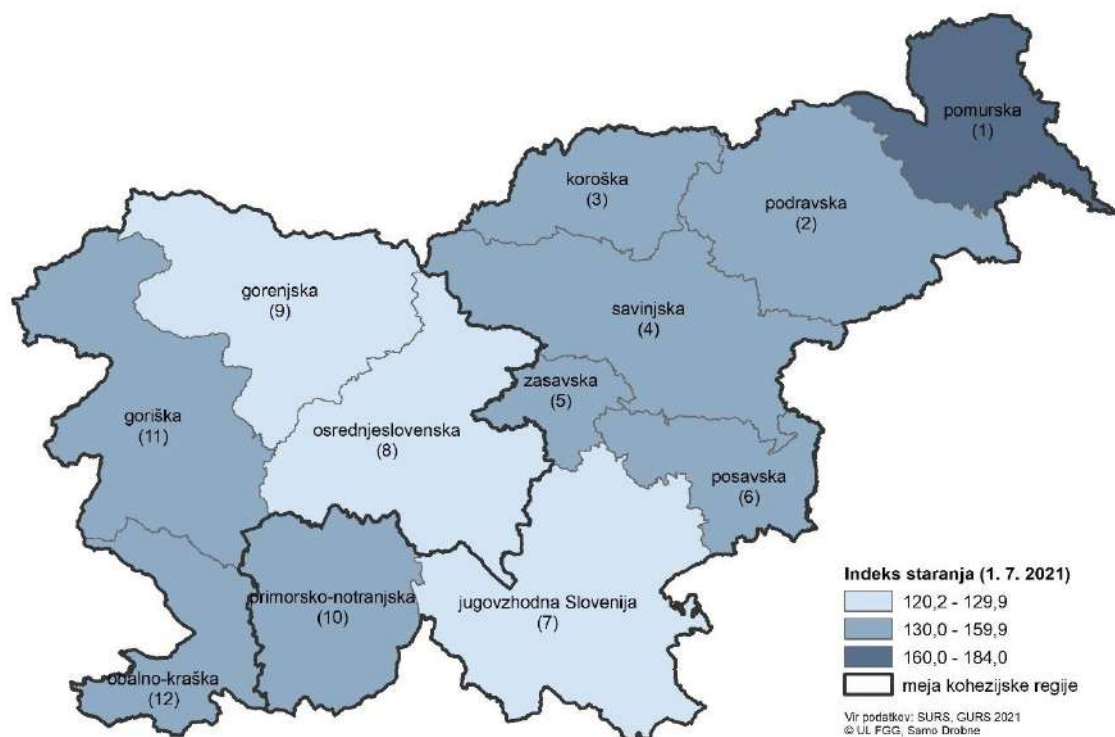

Slika 1.2: Indeks staranja po slovenskih statističnih regijah (leto 2021)

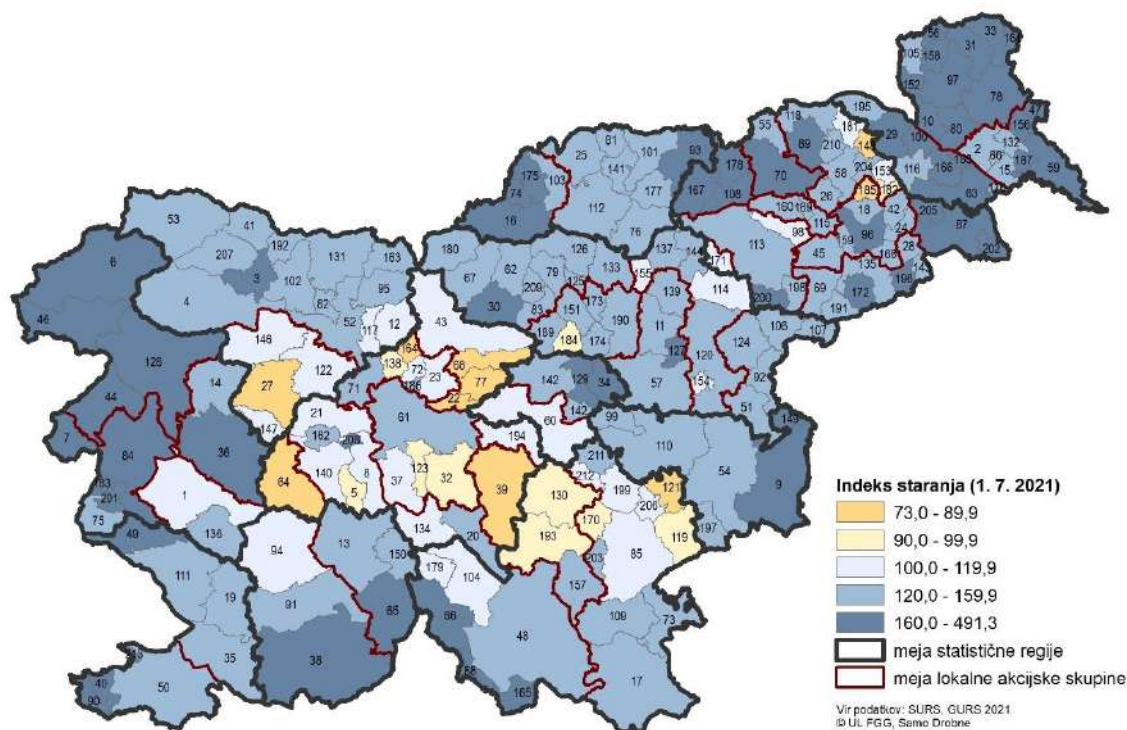

Slika 1.3: Indeks staranja po slovenskih občinah (leto 2021)

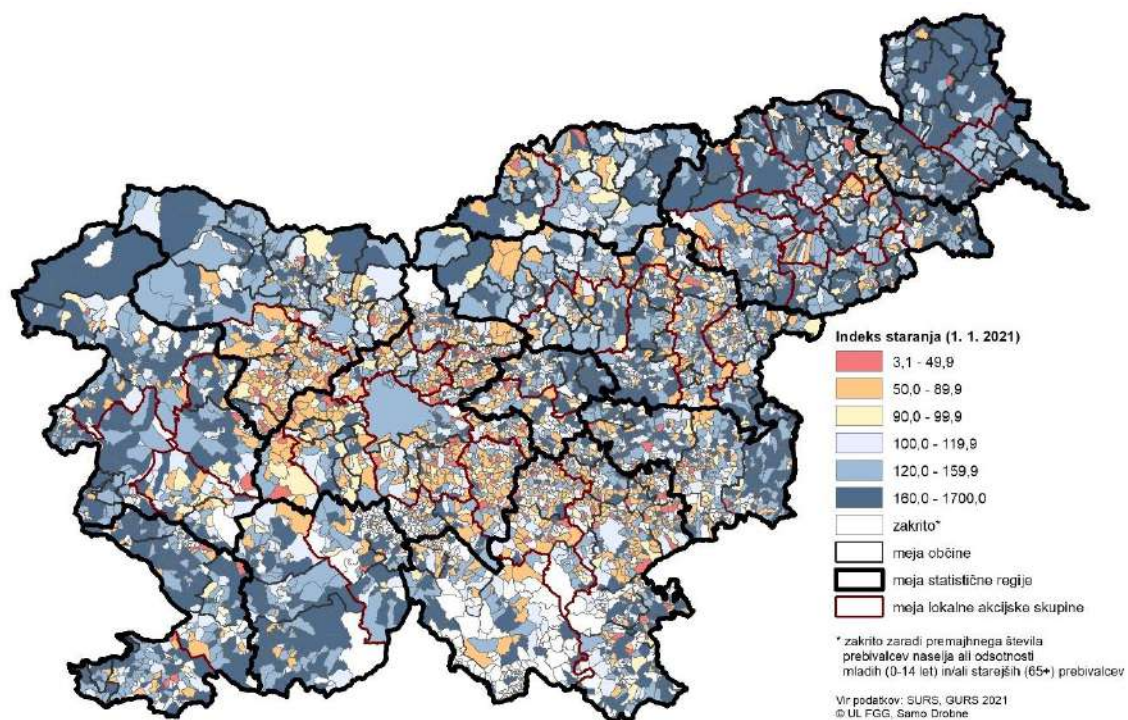

Slika 1.4. Indeks staranja po slovenskih naseljih (leto 2021)

Podrobneje si bomo demografsko sliko, opremljenost z infrastrukturo, ki je pomembna za starejše občane in projekcije prebivalstva z oceno potrebnih storitev ogledali v nadaljnjih poglavjih. Tako poglavje 2 podaja demografsko sliko in obstoječo infrastrukturo **koroške regije**, ki ji je ta knjiga posebej namenjena, poglavje 3 pa podaja demografske in geo-gerontološke projekcije prebivalstva, posebej starejšega prebivalstva ter projekcije potreb za njegovo oskrbo po celotni regiji, po občinah in predstavlja tudi potrebe po LAS-ih, kot so bili oblikovani v zadnjem programskem obdobju.

1.2 TEORETIČNA IZHODIŠČA GEO-GERONTOLOŠKIH ANALIZ

1.2.1 Regionalne analize geo-gerontoloških stanj

V geo-gerontoloških raziskavah pojave vežemo na objekte v prostoru, predvsem na teritorialne enote – od parcele, preko četrti in naselij do občin, regij in teritorijev države. Izraz »regija« izvira iz latinske besede *regio*, kar pomeni krajino, ozemlje, predel, območje oziroma homogen del zemeljskega površja (Tavzes, 2002). Regija je omejen prostorski sistem in odraz organizacijske enotnosti, po kateri se loči od drugih regij (Klapka, Halás in Tonev, 2013). Po Vrišerju (1978) je regija posebej opredeljeno in organizirano prostorsko območje zemeljske površine, ki ima vrsto posebnih potez; pojem regija pa uporabljamo tudi za poimenovanje določene administrativne, ekonomske ali naravne prostorske enote, na kateri biva določena skupnost. Regija torej združuje posebne značilnosti, ki ji dajejo določeno mero povezanosti, ter razločljivosti, ki jo ločijo od drugih regij (Haggett, 1971; Abler, Adams in Gould, 1972). Harvey (2011) pa prepozna regije kot institucionalne tvorbe, s katerimi olajšamo delovanje različnih tokov v prostoru in času.

V Evropi je koncept regije že dolgo poznan, saj so se številne gospodarsko neodvisne regije začele razvijati že v srednjem veku (Maier, 2005). V sodobnem času pa je v Evropi koncept regije pogosto povezan z uresničevanjem ciljev učinkovite in trajnostne ozemeljske razvojne politike (SE, 2016) in ozemeljske kohezije v okviru Evropske unije (EU; EK, 1999, 2010, 2016). EU teži k skladnemu razvoju celotnega evropskega ozemlja s spodbujanjem funkcionalnega pristopa k celovitemu razvoju ozemelj kot prostorov, kjer državljani živijo kot želijo, s krepitvijo lokalnih politik, in sicer z upravljanjem na več ravneh, od lokalnega do evropskega, s spodbujanjem sodelovanja med ozemlji in krepitvijo evropskega povezovanja, z boljšim poznavanjem ozemelj za lažje usmerjanje njihovega razvoja (EK, 2016; SE, 2016).

Razvrstitev NUTS (nomenklatura statističnih teritorialnih enot; angl. The Nomenclature of Territorial Units for Statistics) je hierarhični sistem za členitev gospodarskega ozemlja EU za potrebe zbiranja, razvoja in usklajevanja regionalnih statistik EU, za izvajanje družbeno-ekonomskih analiz regij ter za oblikovanja regionalnih politik EU (EK, 2003; 2007). Za namene družbeno-ekonomskih analiz so bile vzpostavljene tri ravni regij znotraj vsake države članice EU: velike družbeno-ekonomske regije na ravni NUTS 1, osnovne regije za aplikacijo regionalnih politik na ravni NUTS 2 ter manjše regije za izvajanje posebnih analiz na ravni NUTS 3. V Sloveniji je na ravni NUTS 1 samo ena regija, tj. celotna država. Za aplikacijo regionalnih politik na ravni NUTS 2 je Slovenija razdeljena v dve regiji, imenovani tudi »kohezijski regiji«, na ravni NUTS 3 pa je Slovenija členjena v dvanajst "statističnih regij" (slika 1.1).

Medtem ko kohezijski regiji obstajata šele od 1. januarja 2008, pa je prva različica statističnih regij nastala že v sredini 70. let prejšnjega stoletja. Takrat so bile statistične regije določene za potrebe regionalnega planiranja ter sodelovanja med različnimi sektorji. Prva regionalizacija statističnih regij je temeljila na izčrpnih analizi gravitacijskih

območij trgov dela, gravitacijskih območij učencev, dijakov in študentov ter gravitacijskih območij ponudbe in povpraševanja po blagu in storitvah v dvanajstih regijskih in podregijskih središčih (Vrišer, 1974, 1978; Rebec, 1983, 1984; Vrišer in Rebernik, 1993); to je tudi razlog, da so bile slovenske regije na ravni NUTS 3 dolgo časa zelo stabilne (SURS, 2019; Drobne, 2016).

Uredba NUTS ureja ozemeljsko členitev držav na ravneh od NUTS 0 do NUTS 3. Za Slovenijo je uporaba te klasifikacije postala obvezna od maja 2004 dalje (SURS, 2019). Od tega leta dalje predstavljajo statistične regije Slovenije raven NUTS 3. Večje spreminjanje obsega in števila statističnih regij je v skladu z Uredbo NUTS mogoče le vsaka tri leta. Pri tem je treba upoštevati merila, ki določajo število prebivalcev v posamezni enoti na posamezni ravni NUTS. Po merilu za število in velikost regij na ravni NUTS 3 (Uredba o NUTS, št. 1059/2003) mora imeti posamezna statistična regija, merjena s povprečnim številom prebivalcev, med 150.000 in 800.000 prebivalcev. To v praksi pomeni, da bi lahko imela Slovenija na tej ravni največ 13 statističnih regij.

Teritorialne enote na nižjih ravneh (okraji, občine itd.), v EU imenovane "Local Administrative Units" (LAU), niso predmet uredbe o NUTS. V Sloveniji se zato, poleg Uredbe NUTS, ki ozemlje države razčlenjuje na treh ravneh, kot obvezen nacionalni standard pri evidentiranju, zbiranju, obdelovanju, analiziranju, posredovanju in izkazovanju statističnih podatkov po ozemeljskih enotah uporablja še Standardna klasifikacija teritorialnih enot (SKTE). SKTE do tretje ravni temelji na klasifikaciji, ki jo določa Uredba NUTS, od četrte ravni dalje pa se ozemlje za potrebe statistike členi še na pet nižjih ravni (na upravne enote, občine, krajevne, vaške in četrtne skupnosti, naselja, prostorske okoliše).

V EU na ravni NUTS 3 (tudi NUTS 2) še kar nekaj članic uporablja dogovorno opredeljene administrativne regije, ki sicer homogeno pokrijejo celotno pripadajoče območje države in so primerljive velikosti (OECD, 2002; Coombes et al., 2012). Takšne administrativne regije so najpogosteje opredeljene na podlagi zgodovinskih dejstev ali zamejitve homogenih območij na podlagi enega ali več parametrov. V nasprotju z njimi so funkcionalne regije rezultat funkcionalnih povezav v prostoru in v času. Funkcionalne regije se z razvojem družbe, tehnologij in investicij v prostor spreminjajo, so lahko raznolike v velikosti in številu prebivalstva (Drobne, 2016).

Številni raziskovalci, npr. Ball (1980), Coombes in Openshaw (1982), Green in Coombes (1985), Tomaney in Ward (2000), Andersen (2002), Van der Laan in Schalke (2001), ESPON 1.1.1 (2004), ESPON 1.4.3 (2007), ESPON 3.4.3 (2006), Karlsson in Olsson (2006), ESPON 1.4.3 (2007) ter Cörvers, Hensen in Bongaerts (2009), so dokazali, da klasične, administrativne regije, ki jih države uporabljajo za oblikovanje politik, dodeljevanje virov in raziskave, v mnogih primerih ne dajejo popolnih informacij o dejanskih družbenogospodarskih razmerah na določenem ozemlju. Regije, ki temeljijo na družbenogospodarskih interakcijah v prostoru in ki predstavljajo do neke mere samozadosten gospodarski prostor – to so t. i. funkcionalne regije – so bolj primerne za različne strukturne analize, izvajanje državnih in regionalnih politik, razvoj državne

uprave, načrtovanje in spremljanje prostorskega razvoja, za ugotavljanje razlik v prostoru ter druge analize, ki se tičejo družbenogospodarskih odnosov. Danes države prenašajo na raven regij številne pristojnosti z različnih področij – od varstva okolja (regionalna zbirna središča odpadkov, upravljanje pitne vode itd.), izobraževanja (sekundarno izobraževanje), prometa (regionalne ceste, regionalni javni prevoz itd.), socialnega varstva (skrb za invalidne osebe in osebe s posebnimi potrebami, skrb za brezposelne, skrb za starejše osebe in starostnike, skrb za otroke in mladostnike itd.), gospodarskega razvoja (spremljanje proizvodnega, domačega in ustvarjalnega gospodarstva, socialno podjetništvo itd.) do zdravstva (optimizacija zdravstvene oskrbe itd.), kulture (regijske knjižnice, muzeji, gledališča, radio in televizija itd.), prostorskega načrtovanja in razvoja (regionalni prostorski načrti, regionalni razvojni programi, usmerjanje poselitve itd.). Pri organizaciji tovrstnih pristojnosti na ravni regij pa v strokovni literaturi zasledimo številna priporočila upoštevanja funkcionalnih regij. Pri tem še posebej izstopajo področja spremljanja in skrbi za brezposelne v regiji, skrbi za starejše in starostnike v regiji, optimizacije zdravstvene oskrbe v regiji ipd. (Drobne, 2021).

V Sloveniji občine uresničuje svoje naloge na področju dolgotrajne oskrbe s tem, da v sodelovanju z državo razvijajo javno mrežo dolgotrajne oskrbe ter da spremljajo izvajanje dolgotrajne oskrbe in delovanje javne mreže dolgotrajne oskrbe na svojem območju. Pri določitvi javne mreže posameznih ali povezanih občin (na ravni statistične/funkcionalne regije), se upoštevajo naslednja merila: skupno število prebivalcev in število prebivalcev nad 65 let in nad 80 let, značaj naselij in gostota poselitve, dostopnost do različnih načinov izvajanja dolgotrajne oskrbe. Občine tako s sodelovanjem združujejo in optimizirajo kadrovske, finančne in organizacijske vire.

Pravno podlago za medobčinsko sodelovanje opredeljuje 10. člen Evropske listine lokalne samouprave (MELLS, 1996; Ur. l. RS 15/96), ki določa pravico lokalnih oblasti do združevanja. Vsebinsko podobno rešitev določa 6. člen Zakona o lokalni samoupravi (ZLS), ko pravi, da občine med seboj prostovoljno sodelujejo zaradi skupnega urejanja in opravljanja lokalnih zadev javnega pomena, kar je pomembno, ko gre za planiranje in organizacijo premagovanja razdalj med središči storitev in domovi starejših, kjer se izvaja oskrba. Zakon o lokalni samoupravi določa tri oblike za medobčinsko sodelovanje; in sicer: organ skupne občinske uprave, organ skupnega upravljanja javnih zavodov, javnih podjetij, javnih skladov in javnih agencij, ter interesno zvezo občin. S tem je dana zakonska podlaga tudi za povezano izvajanje storitev dolgotrajne oskrbe v funkcionalno povezanih občinah.

1.2.2 Projekcije na temelju modelov mnogoterih pojemanj in mnogoterih stanj

Prostorska orientacija z vedenjem o tem kje in kako v posameznih predelih se staranje pojavlja, kako ga doživljajo nosilci odločanja in prebivalci v različnih krajih ter na kakšen način vpliva na naše družbo, lokalno ekonomijo in skupnosti, odločilnega pomena. To namreč bi moralo vplivati na zasebna in družbena vlaganja v objekte in naprave v prostoru, ki bi dvigovali kakovost bivanja starejših in hkrati zniževali stroške zdravstvene oskrbe nasploh in še posebej dolgotrajne oskrbe v občinah. Iz študije Wood (2017) je mogoče oceniti, kakšne prihranke obeta boljše prilagajanje grajenega okolja osebam z upadlimi funkcionalnimi zmožnostmi. Na temelju aktuarske matematike je s pomočjo modela mnogoterih pojemanj, ki so jih zasnovali Deshmukh (2012) in Promislow (2015), razširili pa za potrebe geo-gerontoloških analiz Bogataj s sodelavci (Bogataj et al., 2015a, str. 205; 2015b, str. 27; 2016a, str. 68; 2016b, str. 2), kot je aplicirano tudi na primer Slovenije (Rogelj, 2016; Rogelj in Bogataj, 2018, str. 132), je mogoče modelirati in ovrednotiti optimalno strukturo bivališč za osebe z zmanjšanimi funkcionalnimi zmožnostmi, nadalje pa oceniti družbeno vrednost vlaganj v prilagajanje obstoječih domov in prilagojenih novih bivališč v lokalnih skupnostih, kar lahko ocenimo z iskanjem razlik med aktuarskimi sedanjimi vrednostmi izdatkov za zdravstveno varstvo in dolgotrajno oskrbo v odvisnosti od razpoložljivega stanovanjskega sklada.

Funkcionalne zmožnosti vključujejo kognitivne in fizične zmožnosti posameznika (slika 1.5). Prag funkcionalnih nezmožnosti pomeni, da nastopi trenutek, ko potrebuje starostnik določeno intenzivnost oskrbe in pomoči pri opravljanju temeljnih ter pomožnih dnevnih opravil. Ko ta v trenutnem bivališču ni več sposoben samostojnega življenja, lahko s prilagoditvijo bivališča funkcionalnim zmožnostim oziroma s preselitvijo v bivališče, ki je prilagojeno njegovim potrebam, podaljša obdobje avtonomnega, samostojnega in neodvisnega življenja v skupnosti.

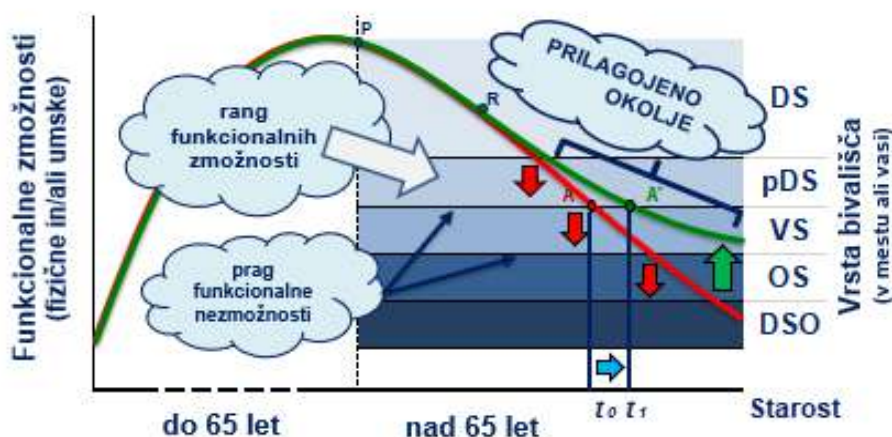

Slika 1.5: Razvoj funkcionalnih zmožnosti oseb od rojstva do smrti v odvisnosti od bivališča ter pragi, ko potrebujejo določeno stopnjo oskrbe in primernejše bivališče

Legenda: DS – družinsko stanovanje, pDS – prilagojeno družinsko stanovanje, lastni dom, vS – varovana stanovanja, oS – oskrbovana stanovanja, DSO – dom starejših občanov.

Glavni izziv deinstitucionalizacije, procesa, ki breme staranja prenaša iz države na lokalne skupnosti, je, kako prilagoditi grajeno okolje in organizirati storitve v skupnosti, da se prag funkcionalnih nezmožnosti pomakne navzdol. Obstaja namreč prag funkcionalnih nezmožnosti, na katerem starejše osebe preidejo v stanje, ko ne morejo več obvladovati ovir, ki jih zanje ustvarja grajeno okolje njihovega družinskega doma ter jim je zato onemogočeno samostojno izvajanje dnevnih opravil v njihovem lastnem bivalnem okolju.

Slika 1.5 prikazuje dinamiko funkcionalnih zmožnosti oseb od rojstva do smrti v odvisnosti od bivališča. Obstajajo mejne vrednosti, ko starejša oseba potrebuje ali novo grajeno okolje ali neko kategorijo oskrbe (skrajšano kot KAT). Sposobnosti samooskrbe se merijo s t. i. lestvico CDS (angl. Care Dependency Scale, Rickayzen et al., 2017) ali lestvico ocene sposobnosti samooskrbe LOSS (Nagode, Zver, Marn et al., 2014). Mejne vrednosti vključujejo tudi merljive izdatke za storitve zdravstvenega varstva, vključno z zdravstveno nego, ki jih spremlja ZZS (2016), smiselno pa je podobno lestvico vpeljati tudi za socialno oskrbo v oskrbi na domu in pri drugih vrstah oskrbe v skupnosti. Namreč, na te izdatke lahko vplivajo tudi lastnosti bivališč, ki lahko zagotavljajo samostojnost, avtonomnost in neodvisnost stanovalcev. Nekatere osebe prej, nekatere pozneje dosežejo prag funkcionalne nezmožnosti, ko potrebujejo primernejši življenjski prostor ali intenzivnejšo oskrbo, kar je povezano z višjimi izdatki za storitve dolgotrajne oskrbe in primernejšim bivališčem.

Na sliki 1.5 je R točka upokojitve in P najvišja stopnja funkcionalnih zmožnosti posameznika. Če starejši stanovalci živijo v okolju, ki ga zaradi upada funkcionalnih zmožnosti ne obvladujejo, predstavlja to okolje zanje neposredno nevarnost, tudi nevarnost padcev s hudimi zdravstvenimi posledicami, kot so zlomi, ki globoko posegajo v zdravstveno blagajno in lahko močno vplivajo na izdatke občin pri dolgotrajni oskrbi na domu ali v skupnosti. Tveganje se zmanjša, če se starejši stanovalec preseli v njegovim funkcionalnim zmožnostim prilagojeno stanovanjsko enoto v stanovanjski skupnosti z oskrbovanimi stanovanji ($A \rightarrow A'$).

Zaradi prilagojenega okolja in dostopa do storitev v oskrbovanih stanovanjih (oS) stanovalec odloži preselitev v DSO. Prag funkcionalnih nezmožnosti je dosežen, ko postane stanovanje za stanovalca nevarno zaradi upadanja njegovih funkcionalnih zmožnosti. Stanovalec doseže prag funkcionalnih nezmožnosti prej, če živi v svojem družinskem stanovanju, ki ni prilagojeno. Če se starostnik lahko preseli v bolj prilagojeno stanovanjsko enoto (varovano stanovanje – vS ali oskrbovano stanovanje – oS), ki mu zagotavlja varen življenjski prostor, se preselitev v DSO lahko odloži in podaljša kakovostno življenje. Potek upadanja funkcionalnih zmožnosti se lahko meri z lestvico ocene sposobnosti samooskrbe - lestvico LOSS. S funkcionalnim zmožnostim starostnika prilagojenim stanovanjem, na primer z vgradnjo dvigal, se prag funkcionalnih nezmožnosti premakne navzdol, kot kaže slika 1.5.

Slika 1.6 prikazuje možne izbire bivališč glede na funkcionalne sposobnosti starostnikov. Danes je število selitev odvisno ne samo od grajenega okolja, ampak tudi od finančnih

zmožnosti starostnikov in občin, kar vpliva končno na aktuarsko sedanjo vrednost izdatkov za zdravstveno varstvo in dolgotrajno oskrbo. Razliko v aktuarskih sedanjih vrednostih pri različnih vlaganjih v grajeni prostor (specializirane stanovanjske rešitve za starostnike) lahko razumemo kot družbeno vrednost, ustvarjeno z naložbami v razvoj starostnikom prijaznega stanovanjskega sklada.



Slika 1.6: Prikaz možnih izbir bivališč glede na funkcionalne zmožnosti starostnikov

Legenda: ZN – zdravstvena nega, SO – socialna oskrba, DSO – dom starejših občanov.

Vir: Prirejeno po Bogataj et al., 2015b.

Starostniki se lahko selijo med različnimi oblikami bivališč (stanji), kot so neodvisno življenje v urbanih ali podeželskih območjih, ločene upokojenske skupnosti (z oskrbo v skupnosti) ali se preselijo v DSO (institucionalna oskrba). Raven stanovanjskih storitev in storitev dolgotrajne oskrbe je ena od sestavnih delov, ki opisujejo lastnost stanovanjske enote (raven storitev), pri čemer se ločijo naslednja bivališča:

- varovana stanovanja, v katerem starostniki lahko živijo neodvisno in ne vključujejo storitev dolgotrajne oskrbe, lahko pa vključujejo stanovanjske storitve, kot je vzdrževanje stanovanja (sem sodijo tudi deli vasi za starejše ali oblike dopolnilnih dejavnosti na kmetiji) in
- oskrbovana stanovanja, kjer so poleg vzdrževanja stanovanja starostniku na razpolago tudi storitve dolgotrajne oskrbe (tudi storitve v naseljih za starejše ali v okviru dopolnilne dejavnosti na kmetiji).

Podrobnosti modela selitev podaja usmerjeni graf (slika 1.7). Z opazovanjem vseh možnih selitev iz obstoječega tipa družinskega stanovanja v specializirana, starostnikom prilagojena bivališča v različnih grajenih okoljih (prehodnih vozlišč v grafu), ki temeljijo na demografski statistiki, je možno izračunati pričakovane potrebe starostnikov na proučevanem področju (občina, skupina občin ali lokalna akcijska skupina, regija, država) in finančne zmožnosti, potrebne za takšne selitve, ki pa bodo predmet nadaljnjih raziskav.

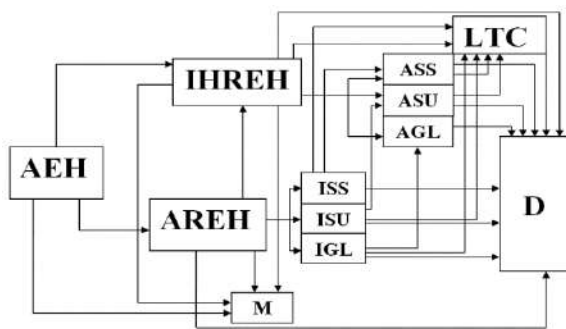

Legenda: *EH - Obstoječi družinski dom; AEH- neprilagojen, AREH - Invalidska upokojitev v lastnem prilagojenem domu; IHREH - Starostna upokojitev v lastnem, prilagojenem domu; *SS - Samostojno naselje za starostnike; ISS - Samostojno naselje za starostnike brez organizirane oskrbe; ASS - Samostojno naselje za starostnike z organizirano oskrbo; ISU - Vključenost v mestno skupnost brez organizirane oskrbe; ASU - Vključenost v mestno skupnost z organizirano oskrbo; *GL - Pritlično stanovanje na robu mesta; IGL - Pritlično stanovanje na robu mesta brez organizirane oskrbe; AGL - Pritlično stanovanje na robu mesta z organizirano oskrbo; LTC - Dom starejših občanov; M - Selitev v drugo regijo, državo; D - Smrt.

Slika 1.7: Model mnogoterih pojemanj ($i \rightarrow j$; $i \in H, j \in H$)

Vir: Bogataj et al., 2016b.

Podrobnosti modela selitev podaja usmerjeni graf (slika 1.7). Z opazovanjem vseh možnih selitev iz obstoječega tipa družinskega stanovanja v specializirana, starostnikom prilagojena bivališča v različnih grajenih okoljih (prehodov med vozlišči v grafu), ki temeljijo na demografski statistiki, je možno izračunati pričakovane potrebe starostnikov na proučevanem področju (občina, skupina občin ali lokalna akcijska skupina, regija, država) in finančne zmožnosti, potrebne za takšne selitve, ki pa bodo predmet nadaljnjih raziskav.

V dosedanjih raziskavah so avtorji zaradi ugotovitev o majhnem vplivu na rezultate analize zanemarili možnosti prehodov v stanja z višjimi funkcionalnimi zmožnostmi in študirali usmerjen graf prehodov. Rezultati projekta MoST (MZ, 2020) pa so pokazali, da dobro organizirana fizioterapija lahko zviša funkcionalne zmožnosti pacienta celo na takšen nivo, da se vrne nazaj in da to modeliramo z neusmerjenim grafom.

V okviru magistrskega dela Rogelj (2016) so bile predpostavljene verjetnosti smrtnosti in verjetnosti prehodov med stanji, pridobljene iz javnih objav SURS, glede na podatke za celotno prebivalstvo Republike Slovenije, in na osnovi internega gradiva ZZS (2016) o številu oseb v socialnovarstvenih zavodih, starih 65 let in več ter spol. Delitev populacije po spolu v dosedanjih študijah ni bila upoštevana.

Sprejemanje odločitev o selitvah starostnikov je zapleten proces, modeliranje tega kompleksnega procesa pa zahteva natančno preverjanje različnih vidikov. Na odločitev o selitvi vpliva več različnih dejavnikov, kot so razlogi preselitve, čas preselitve (starost prebivalca), funkcionalne zmožnosti stanovalca in lastnosti prebivališča. Kakovost in razpoložljivost starostnikom prilagojenih stanovanj, upad funkcionalnih zmožnosti ter družinski status starostnika so pomembni dejavniki, ki lahko vplivajo na čas preselitve v DSO. Izbira med možnostim, kam se seliti, je odvisna tudi od izbir, ki jih občanu nudi njegova občina. Pri določanju ustreznosti bivališča pa je treba upoštevati verjetnosti, da se bo stanovalca, ki je pripadnik neke kohorte, ob danih prostorskih nevarnostih poškodoval ali zbolel in bo potreben in bo tudi deležen dražje oskrbe, kot na primer intenzivne dolgotrajne oskrbe v DSO ali v negovalni bolnišnici. Možne prehode prikazuje slika 1.8.

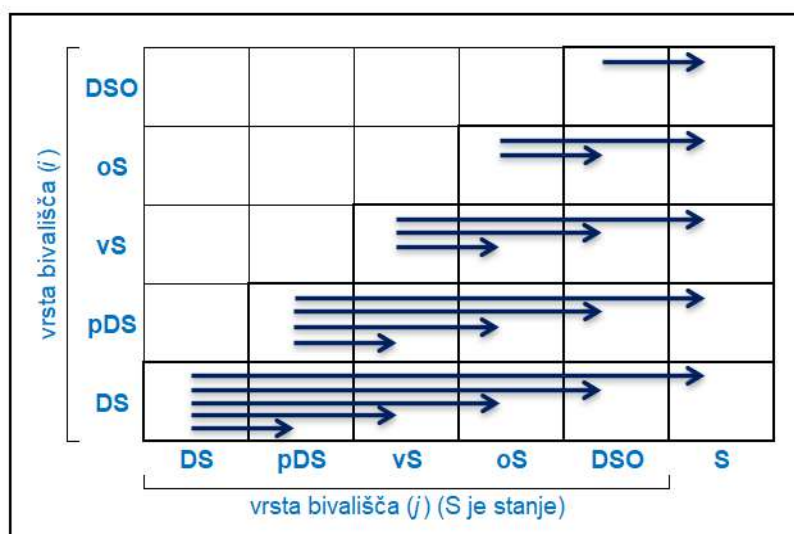

Slika 1.8: Prehodi med vrstami bivališč

Legenda: DS – družinsko stanovanje, pDS – prilagojeno družinsko stanovanje, lastni dom, vS – varovana stanovanja, oS – oskrbovana stanovanja, DSO – dom starejših občanov, S – smrt.

Iz statističnih podatkov o relativni frekvenci nastanka potreb po selitvah v neki starostni kohorti lahko izračunamo verjetnosti potreb po prehodih in možnostih izvedbe takih prehodov. Kot sledi iz aktuarskega modela mnogoterih pojemanj (v nadaljevanju tudi model), je za izhodišče številčnega primera v tem poglavju uporabljena kategorizacija zdravstvene nege, kot jo določa ZZS v Splošnem dogovoru za pogodbeno delo (ZZS, 2016a, 2019a). Verjetnosti selitev med tipi bivališč zaradi upada funkcionalnih zmožnosti starostnikov oziroma stanovalci so ocenjene na temelju analize teh podatkov ZZS (2016) in podatkov SSZS² (2016, 2019). Za učinkovito načrtovanje oskrbe, tipov bivališč starostnikov in potrebnega stanovanjskega sklada so bile uporabljene aktuarske metode. Za proučevanje izvedbe dolgotrajne oskrbe v okviru dostopne stanovanjske strukture pa so bili uporabljeni ustrezni podatki o starostnikih oziroma oskrbovancih v Sloveniji po spolu, starosti, regijah in kategorijah zdravstvene nege. Na tej osnovi so bile izračunane verjetnosti stanj in selitev med posameznimi kategorijami zdravstvene nege po spolu, starosti, regijah in kategorijah zdravstvene nege. Število prehodov v posamezni kategoriji zdravstvene nege je lahko primerno izhodišče za načrtovanje obsega in tipov bivališč, kataloga storitev ter obsega financiranja v okviru dolgotrajne oskrbe.

Za celotno populacijo oskrbovancev v Sloveniji so bile izdelane tabele porazdelitve oseb po starosti in stanjih modela; kot začetno stanje smo upoštevali populacijo oseb, starih 65 let in več za leta 2013, 2014, 2015 in 2016 v Sloveniji na temelju podatkov SURS, objavljenih na podatkovnem portalu SURS (2022): »Prebivalstvo po: kohezijaska regija, starost, polletje, spol«, ter podatkov iz ZZS (2016), SSZS (2016), objavljenih v »Povzetek 2016« s porazdelitvijo prebivalstva glede na stanja.

² Socialnovarstveni zavodi morajo poročati do 31. marca oziroma do 30. aprila za preteklo leto v informacijski sistem KISS DO (skrbnik je podjetje e-Soft, Škofja loka).

Posameznik se nahaja v stanju i , pri čemer stanje i predvideva naslednja možna stanja:

- živ, popolnoma sposoben samooskrbe (s popolnimi funkcionalnimi zmožnostmi) (0);
- živ, delno sposoben samooskrbe (z zmanjšanimi funkcionalnimi zmožnostmi), potreben zdravstvene nege v kategoriji I;
- živ, delno sposoben samooskrbe (z zmanjšanimi funkcionalnimi zmožnostmi), potreben zdravstvene nege v kategoriji II in
- živ, delno sposoben samooskrbe (z zmanjšanimi funkcionalnimi zmožnostmi), potreben zdravstvene nege v kategoriji III;

Verjetnosti prehodov oskrbovancev med posameznimi kategorijami zdravstvene nege in verjetnosti selitev stanovalcev med posameznimi tipi bivališč so bile izračunane po posameznih enoletnih starostnih razredih in posameznih stanjih modela. Rezultati simulacije so pokazali, da je model števila prehodov med posameznimi kategorijami zdravstvene nege primerno orodje za načrtovanje tipov bivališč v okviru institucionalne in skupnostne oskrbe starostnikov.

Za uspešno napovedovanje različnih stanovanjskih potreb ob upadanju funkcionalnih zmožnosti starostnikov in dejanskem povpraševanju je treba izračunati verjetnostne porazdelitve $T(x)$ za pričakovano trajanje bivanja v posameznih tipih bivališč in modelirati verjetnosti selitev iz stanja »živ, s popolnimi funkcionalnimi zmožnostmi« v lastnem družinskem domu v drugo, bolj primerno stanovanjsko enoto zaradi upada funkcionalnih zmožnosti ali pa smrt (stanje »mrtev«). Pri aktuarskem modelu mnogoterih pojemanj je množica tipov bivališč označena s H , pri čemer model obsega m bivalnih možnosti in pri čemer se predpostavlja, da obstajajo $m + 1$ stanj, ki predstavljajo bivanje v različnih tipih bivališč, ter selitev med njimi, torej iz enega tipa bivališča v drug tip bivališča. V modelu so izračunane verjetnosti selitev iz stanja $i \in H$ v stanje $j, j \in H$ v različnih časovnih točkah, ki so za potrebe raziskovanja ocenjene na osnovi javno razpoložljivih podatkov.

V aktuarskem modelu mnogoterih pojemanj ni mogoča selitev med katerima koli dvema bivališčema i in $j, i > j = 1, 2, \dots, m$, medtem ko so v aktuarskem modelu prehodov med mnogoterimi stanji takšni prehodi možni. Ob predpostavki, da se lahko starostniki selijo med različnimi tipi bivališč oziroma stanji samostojnega življenja v mestih ali izven mest, v ločenih stanovanjskih enotah ali v skupnostih za starostnike, začasno ali stalno v oskrbovana stanovanja, negovalne bolnišnice ali domove starejših občanov (DSO) oziroma da odidejo iz sistema (migracija, smrt), se za namen raziskovalnega modela predpostavlja naslednje:

- (x) : starostnik je star x let;
- H : množica vseh možnih tipov bivališč, vključenih v stanovanjski sklad;
- $T_i(x)$: pričakovano trajanje bivanja starostnika, starega x let v bivališču tipa i ($i \in H$);
- $x + T_i(x)$: pričakovan trenutek, ko se starostnik, star x let, pri starosti $x + T_i(x)$ preseli iz obstoječega bivališča tipa i v bivališče tipa j ($i, j \in H$), kar pomeni selitev v bolj prilagojeno bivališče oziroma smrt obravnavanega stanovalca, pri čemer je $T_i(x)$ slučajna spremenljivka z ugotovljeno porazdelitveno funkcijo $G_i(t)$:

$$G_i(t) = Pr(T_i < t), i \in H \quad (1-1)$$

Funkcija $G_i(t)$ je porazdelitvena funkcija, ki opisuje verjetnost, da se starostnik preseli v eno od vrst bivališč $i \in H$ za starostnike ali umre v t letih. Predpostavlja se, da je verjetnost porazdelitve T_i znana, $G_i(t)$ konstanten in ima gostoto verjetnosti $g_i(t) = G_i'(t)$:

$$g_i(t)dt = Pr(t < T_i < (t + dt)), i \in H \quad (1-2)$$

Formula za $g_i(t)dt$ opisuje verjetnost, da se bo stanovalec preselil iz stanovanjske enote i v stanovanjsko enoto tipa j v infinitezimalno majem časovnem intervalu od t do $t + dt$.

Verjetnost, da se bo stanovalec, star x let, v stanju i (v stanovanjski enoti tipa i) preselil v stanovanjsko enoto tipa j v t letih, zapisana kot ${}_tq_x(i, j)$:

$${}_tq_x(i, j) = G(i, j; t) \quad (1-3)$$

Ob tem se predpostavlja, da je vrednosti ${}_tq_x(i, j)$ mogoče pridobiti v javnih statistikah na osnovi števila stanj in selitev med različnimi tipi bivališč ter v študijah kupne moči in vpliva na dejansko povpraševanje na stanovanjskem trgu.

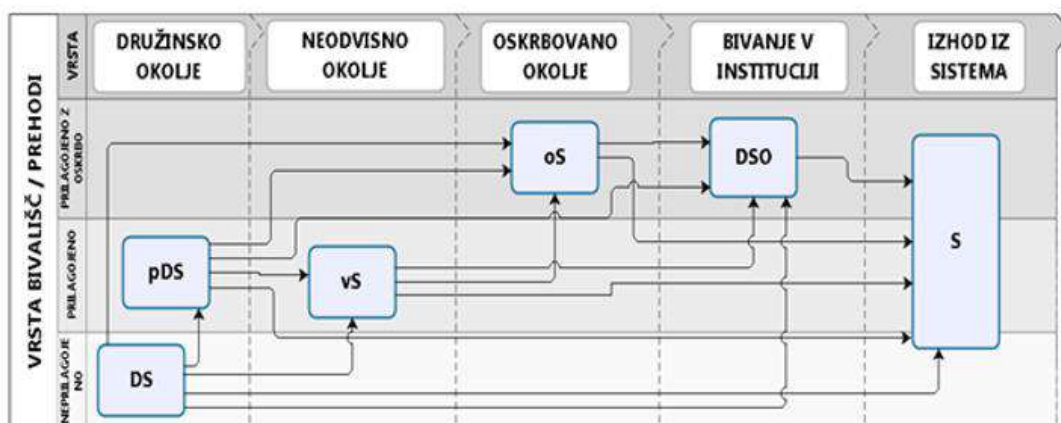

Slika 1.9: Diagram selitev med različnimi tipi bivališč starostnikov: iz lastnega doma do doma starejših občanov (DSO) v okviru modela mnogoterih pojemanj

Legenda: DS – (neprilagojeno) družinsko stanovanje, pDS – prilagojeno družinsko stanovanje, lastni dom, vs – varovana stanovanja, oS – oskrbovana stanovanja, DSO – dom starejših občanov, S – smrt.

Vir: prirejeno po Bogataj et al., 2016b.

Aktuarski model mnogoterih pojemanj izhaja iz predpostavke, da je znano, kako dejansko tip bivališča vpliva na pričakovano trajanje bivanja, pri čemer se maksimizira $T_i(x)$ v skupnosti (prilagojeno družinsko stanovanje - pDS, varovano stanovanje - vs in oskrbovano stanovanje - oS). Kot že navedeno, tega v Sloveniji še ni, na voljo pa so podatki za Veliko Britanijo (Wood, 2017).

Slika 1.7, in pregledneje slika 1.8, prikazujeta začetno stanje $i = DS$ in vse možne selitve iz družinskega okolja (DS, družinsko stanovanje) skozi specializirane tipe bivališč $j \in H$, ki

omogočajo različne vrste selitev, možnosti za selitev iz regije ali upokojitve v obstoječem družinskem domu, neposredno ali posredno, kot na primer:

Naj K_i predstavlja celoštevilčno trajanje bivanja stanovalca, starega x let, v stanovanjski enoti tipa i , preden se ta stanovalec preseli v stanovanjsko enoto tipa j . Verjetnost celoštevilčne vrednosti slučajne spremenljivke K_i je podana z:

$$Pr(K_i = k) = Pr(k \leq T_i < k + 1) = \sum_{j \in \Gamma} {}_k p_x(i, j) q_{j, x+k} \quad (1-4)$$

kjer je Γ množica vseh naslednjih vozlišča $i, \Gamma \subset H$, v grafu.

Kot inovacijo podajamo model vrednotenja družbene vrednosti, ustvarjene z vlaganji v oskrbovana stanovanja, kot razlike med aktuarsko sedanjo vrednostjo izdatkov za zdravstveno varstvo, povezanih z razlogom za selitev zaradi posledic nesreče (na primer zlom kolka pri padcu) in izdatkov za doživljenjsko dolgotrajno oskrbo starejših stanovalcev prvotnega stanovanjskega sklada ter starejših stanovalcev izboljšane stanovanjskega sklada (z vključenimi oskrbovanimi stanovanji), ki poveča množico možnih izbir bivališč starostnikov z upadajočimi funkcionalnimi zmožnostmi. Model vrednotenja družbene vrednosti, ki sledi, omogoča merjenje kakovosti stanovanjskega sklada glede na pričakovano trajanje bivanja v posameznem tipu bivališča, upoštevajoč izdatke za zdravstveno varstvo in doživljenjsko dolgotrajno oskrbo stanovalcev.

Opredelevanje družbene vrednosti oskrbovanih stanovanj, ki je – upoštevajoč sicer nejasne definicije tujih avtorjev - predstavljena v nadaljevanju, se glasi: »Družbena vrednost oskrbovanih stanovanj je razlika med aktuarsko sedanjo vrednostjo izdatkov za zdravstveno varstvo, vezanih na razlog preselitve, in izdatkov za doživljenjsko dolgotrajno oskrbo starostnikov, med dvema različnima stanovanjskima strukturama.«

Navedeno lahko matematično formaliziramo kratko:

$$DV_x = ASV_x(SS_1) - ASV_x(SS_2) \quad (1-5)$$

za osebo staro ob vstopu v dolgotrajno oskrbo x let, kjer je:

- DV_x : družbena vrednost oskrbovanih stanovanj za starostnika, starega x let in več;
- $ASV_x(SS_1)$: aktuarska sedanja vrednost izdatkov za zdravstveno varstvo in dolgotrajno oskrbo starostnika, starega x let in več v primeru stanovanjskega sklada, ki ne vključuje varovanih in oskrbovanih stanovanj (SS_1);
- $ASV_x(SS_2)$: aktuarska sedanja vrednost izdatkov za zdravstveno varstvo in dolgotrajno oskrbo starostnika, starega x let in več v primeru stanovanjskega sklada, ki vključuje varovanih in oskrbovanih stanovanj (SS_2).

»Aktuarska sedanja vrednost (ASV) izdatkov za zdravstveno varstvo, ki so vezani neposredno na selitev v dom starejših občanov in izdatkov za doživljenjsko dolgotrajno oskrbo starostnikov je nižja, kadar imajo starostniki možnost selitve v oskrbovana stanovanja, ko jim funkcionalne zmožnosti upadejo do te mere, da ne morejo več varno

živeti v svojem družinskem domu. To razliko imenujemo družbena vrednost oskrbovanih stanovanj».

Za vrednotenje družbene vrednosti naložb v oskrbovana stanovanja smo v nadaljevanju storili naslednje:

- razvili smo osnovni model, v strukturo stanovanjskega sklada pa smo uvedli nove tipe stanovanj, s katerimi bo stanovanjski sklad bolj prilagojen funkcionalnim zmožnostim starostnikov. Zato so na grafu selitev dodani tipi stanovanj, verjetnosti selitev med bivališči pa so podane v razširjeni matriki selitev;
- uvedli smo metodo ocenjevanja aktuarske sedanje vrednosti izdatkov za zdravstveno varstvo, ki so vezani na selitev v DSO, in izdatkov za doživljenjske dolgotrajno oskrbo v odvisnosti od strukture stanovanjskega sklada;
- uvedli smo verjetnostne porazdelitve časa, ki ga bo prebivalec porabil v obstoječem bivališču tipa i in
- kot novost smo predstavili metodo merjenja družbene vrednosti vlaganj v stanovanjske sklade kot razliko med aktuarskima sedanjima vrednostnima (ASV) izdatkov za zdravstveno varstvo in izdatkov za doživljenjsko dolgotrajno oskrbo med dvema različnima stanovanjskima skladoma (različna struktura stanovanjskega sklada). Po mnenju Wood (2017) ter poročilih Evropske komisije (EK, 2014) je takšen model bistven za oblikovalce politik in do zdaj še ni bil razvit.

V aktuarskem modelu družbene vrednosti se predpostavlja, da se stanovalec preseli iz tipa bivališča i v tip bivališča j , ko ta optimalno ustreza njegovim funkcionalnim zmožnostim in zanj predstavlja najbolj varno izbiro bivališča z vidika fizičnih (padci), energetskih (neustrezno ogrevanje bivališča) in socialnih tveganj (osamljenost in druge vrste socialne izključenosti). Aktuarski model družbene vrednosti vključuje pet skupin bivališč z različnimi storitvami dolgotrajne oskrbe: obstoječe, neprilagojeno družinsko stanovanje (DS), prilagojeno družinsko stanovanje (pDS), varovano stanovanje (vS), oskrbovano stanovanje (oS) in DSO.

Verjetnost selitve med posameznimi tipi bivališč je v aktuarskem modelu družbene vrednosti izračunana na podlagi rezultatov anketiranja starejših oseb in opazovanja preteklega upadanja funkcionalnih zmožnosti stanovalcev in selitev stanovalcev iz enega tipa i bivališča v drugega (j). V aktuarskem modelu vrednotenja družbene vrednosti niso možne selitve med katerima koli dvema tipoma bivališča, od bivališča tipa i do bivališča tipa j ($i > j = 1, 2, \dots, m$ – usmerjeni graf ali model mnogoterih pojemanj; angl.: multiple decrement model). Toda v primeru večsmernih prehodov so možni tudi povratni prehodi zaradi izboljšanja funkcionalnih nezmožnosti, zato se lahko tudi uporaba stanovanjskega sklada modelira z modelom mnogoterih stanj.

Selitve med posameznimi tipi bivališč so zaporedni pojav glede na funkcionalne zmožnosti stanovalcev, varnost in prilagojenost bivališč posameznim kategoriziranim funkcionalnim stanjem starostnikov in razpoložljivo intenziteto oskrbe. Za namen predstavitve aktuarskega modela družbene vrednosti so tipi bivališč označeni na naslednji način:

- $i = 0$ (stanovanjska enota ali družinska hiša brez posebnih prilagoditev za starejše in s stanovalci brez potreb po oskrbi in kjer lahko stanovalci živijo avtonomno glede na njihove funkcionalnimi zmožnostmi – DS);
- $i = 1$ (oskrba v skupnosti - prilagojeno družinsko stanovanje – pDS);
- $i = 2$ (oskrba v skupnosti - varovano stanovanje – vS);
- $i = 3$ (oskrba v skupnosti - oskrbovano stanovanje – oS);
- $i = 4$ (institucionalna oskrba - bivalna enota – tip A)
- $i = 5$ (institucionalna oskrba - oskrbni dom – tip B)
- $i = 6$ (institucionalna oskrba - negovalni dom – tip C) ter
- $i = 7$ (grob – S).

Ob predpostavki, da javni stanovanjski sklad ne vsebuje varovanih (vS) in oskrbovanih stanovanj (oS), ima matrika selitev naslednjo obliko:

$$P_{x,\tau} = \begin{bmatrix} p_x^{(0)} & q_x^{(0,1)} & 0 & 0 & q_x^{(0,4)} & q_x^{(0,5)} \\ 0 & p_x^{(1)} & 0 & 0 & q_x^{(1,4)} & q_x^{(1,5)} \\ 0 & 0 & 0 & 0 & 0 & 0 \\ 0 & 0 & 0 & 0 & 0 & 0 \\ 0 & 0 & 0 & 0 & p_x^{(4)} & q_x^{(4,5)} \end{bmatrix}_{\tau} \quad (1-6)$$

Porazdelitev stanovalcev v različnih tipih bivališč, kjer javni najemni stanovanjski sklad ne vsebuje varovanih in oskrbovanih stanovanj, je zato naslednja:

$$SS_1 = S_{x,\tau} P_{x,\tau} = \begin{bmatrix} S_x^{(0)} & S_x^{(1)} & 0 & 0 & S_x^{(4)} \end{bmatrix}_{\tau} \cdot P_{x,\tau} = \begin{bmatrix} S_x^{(0)} & S_x^{(1)} & 0 & 0 & S_x^{(4)} \end{bmatrix}_{\tau+1} \quad (1-7)$$

Na podlagi demografske statistike, ki vključuje funkcionalne zmožnosti prebivalstva, so izračunane pričakovane potrebe starejših občanov. V modelu predpostavljamo, da javni stanovanjski sklad zagotavlja ustrezna stanovanja in da so v vseh občinah v državi prebivalcem dostopna varna specializirana stanovanja, prilagojena funkcionalnim zmožnostim stanovalcev. Matrika selitev in enačba prehodov, kjer javni stanovanjski sklad zagotavlja varovana in oskrbovana stanovanja, ima zdaj naslednjo obliko:

$$SS_2 = S_{x,\tau} P_{x,\tau} = \begin{bmatrix} S_x^{(0)} & S_x^{(1)} & S_x^{(2)} & S_x^{(3)} & S_x^{(4)} \end{bmatrix}_{\tau} \cdot \begin{bmatrix} p_x^{(0)} & q_x^{(0,1)} & q_x^{(0,2)} & q_x^{(0,3)} & q_x^{(0,4)} & q_x^{(0,5)} \\ 0 & p_x^{(1)} & q_x^{(1,2)} & q_x^{(1,3)} & q_x^{(1,4)} & q_x^{(1,5)} \\ 0 & 0 & p_x^{(2)} & q_x^{(2,3)} & q_x^{(2,4)} & q_x^{(2,5)} \\ 0 & 0 & 0 & p_x^{(3)} & q_x^{(3,4)} & q_x^{(3,5)} \\ 0 & 0 & 0 & 0 & p_x^{(4)} & q_x^{(4,5)} \end{bmatrix}_{\tau} \quad (1-8)$$

$$= \begin{bmatrix} S_{x+1}^{(0)} & S_{x+1}^{(1)} & S_{x+1}^{(2)} & S_{x+1}^{(3)} & S_{x+1}^{(4)} \end{bmatrix}_{\tau+1}$$

kjer sta $q_x^{(2)}$ in $q_x^{(i,2)}$, $i < j$, kakor tudi $p_x^{(2)}$ in $p_x^{(3)}$ pozitivne vrednosti

$$q_x^{(i,j)} = \frac{M_x^{(i,j)}}{S_x^{(i)}}; \quad j = 1, 2, 3, 4, 5; j > i \quad (1-9)$$

pri čemer je $M_x^{(i,j)}$ število stanovalcev, ki se selijo iz bivališča tipa i v bivališče tipa j , in $S_x^{(i)}$ skupno število stanovalcev, starih x let na začetku leta, ki živijo v bivališču tipa i . Verjetnost, da stanovalec ostane v stanovanju, je $p_x^{(i)}$. Končna struktura prebivalcev po tipih bivališča za vsako kohorto (x let staro) v letu τ je opisana z matriko $P_{x,\tau}$. Vektor $S_{x,\tau}$ opisuje strukturo števila prebivalcev starostnega razreda x (kohorta x), ki bivajo v različnih tipih bivališč na koncu leta $\tau-1$. $NM_x^{(i)}$ predstavljajo neto selitve za posamezen tip bivališča. $ZS_x^{(i)}$ pa je struktura v proučevanem geografskem območju na začetku leta, pred selitvami. Zato velja splošna formula:

$$\begin{aligned} S_{x,\tau} &= \left[S_x^{(0)} S_x^{(1)} S_x^{(2)} S_x^{(3)} S_x^{(4)} \right]_{\tau} = \\ &= \left[ZS_x^{(0)} ZS_x^{(1)} ZS_x^{(2)} ZS_x^{(3)} ZS_x^{(4)} \right]_{\tau} \\ &+ \left[NM_x^{(0)} NM_x^{(1)} NM_x^{(2)} NM_x^{(3)} NM_x^{(4)} \right]_{\tau} \end{aligned} \quad (1-10)$$

Naj bo c_i letni izdatki za storitve dolgotrajne oskrbe v bivališču tipa oskrbe i in obrestna mera om . Naj bo $\vartheta = 1/(1 + om)$ diskontna stopnja, SS_1 stanovanjski sklad brez varovanih stanovanj (vS; angl. sheltered housing, SH) in / ali oskrbovanih stanovanj (oS; angl. housing with care, HwC), SS_2 pa stanovanjski sklad z varovanimi stanovanji in/ali oskrbovanimi stanovanji. Izračun družbene vrednosti DV_x oskrbovanih stanovanj temelji na razlikah v aktuarski sedanjosti vrednosti oskrbe v dveh različnih okoljih³. Aktuarska sedanja vrednost za kritje izdatkov za storitve dolgotrajne oskrbe (ASV_x) za starostnika, starega x let, odvisnega od pomoči drugih, je lahko zapisana na splošno:

$$ASV_x = \sum_{j=0}^{100-x} j p_x \cdot \vartheta^j \cdot (p_{x+j}^{ltc I} \cdot c_1 + p_{x+j}^{ltc II} \cdot c_2 + p_{x+j}^{ltc III} \cdot c_3) \quad (1-11)$$

Ob predpostavki, da obstajata samo dve strukturi stanovanjskega sklada (SS_1) in (SS_2):

$$\begin{aligned} ASV_{65}(SS_1) &= \sum_{j=0}^{100-65} j p_{65} \\ &\cdot \vartheta^j (p_{65+j}^{kat I}(SS_1) \cdot c_1 + p_{65+j}^{kat II}(SS_1) \cdot c_2 + p_{65+j}^{kat III}(SS_1) \\ &\cdot c_3) \end{aligned} \quad (1-12)$$

³ Tabele umrljivosti DAV1994R in tabele verjetnosti intenzivnosti oskrbe, ki jih ima rezident v določeni kategoriji oskrbe, so predstavljene v Prilogah 1 in 2.

$$ASV_{65}(SS_2) = \sum_{j=0}^{100-65} {}_j p_{65} \cdot v^j \cdot (p_{65+j}^I(SS_2) \cdot c_1 + p_{65+j}^{II}(SS_2) \cdot c_2 + p_{65+j}^{III}(SS_2) \cdot c_3) \quad (1-13)$$

V literaturi je v številnih primerih zapisano, da ni metode za ocenjevanje družbene vrednosti, ki jo ustvari vključitev varovanih in oskrbovanih stanovanj v (državni, regionalni, občinski) stanovanjski sklad socialnih stanovanj (SS_2) (Wood, 2017). Zato tudi dokument »Adequate social protection for LTC needs in an ageing society« navaja, da ustreznega informacijskega sistema ni na voljo (EK, 2014, str. 24), iz tuje literature (Wood, 2017) pa je mogoče povzeti le ocene. V študiji Wood (2017) je bilo ugotovljeno, da so izdatki za dolgotrajno oskrbo na letni ravni zelo odvisni od razpoložljivega stanovanjskega sklada, vendar se v praksi stanovanjski sklad in storitve zdravstvenega varstva ter dolgotrajne oskrbe obravnavajo in upravljajo ločeno. V vseh državah članicah EU sta ti dve področji celo ločeno regulirani. Posledično je bilo v okviru te monografije s teoretičnimi raziskavami in terenskim delom ugotovljeno, da je aktuarska sedanja vrednost izdatkov za zdravstveno varstvo in doživljenjsko dolgotrajno oskrbo odvisna od stanovanjskega sklada. Družbena vrednost (DV), ki se ustvari z vključitvijo varovanih in oskrbovanih stanovanj v stanovanjski sklad, je ugotovljena kot razlika med aktuarsko sedanjo vrednostjo (ASV) izdatkov za zdravstveno varstvo in doživljenjsko dolgotrajno oskrbo v odvisnosti od strukture stanovanjskega sklada. Gre za razliko med aktuarsko sedanjo vrednostjo izdatkov za zdravstveno varstvo in doživljenjsko dolgotrajno oskrbo v stanovanjskem skladu brez specializiranih stanovanj za oskrbo starostnikov SS_1 in aktuarsko sedanjo vrednostjo izdatkov za zdravstveno varstvo in doživljenjsko dolgotrajno oskrbo v stanovanjskem skladu, ki vključuje specializirana stanovanja za oskrbo starostnikov SS_1 v:

$$DV_{65} = ASV_{65}(SS_1) - ASV_{65}(SS_2) \quad (1-14)$$

DV_{65} je razlika med ASV v prvotnem stanovanjskem skladu (SS_1) in v prilagojenem stanovanjskem skladu (SS_2), ki vključuje specializirane stanovanjske rešitve za stanovanjsko oskrbo starostnikov.

Ob predpostavki intenzivnosti oskrbe in vrednosti oskrbe na uro v okviru treh kategorij oskrbe v Sloveniji (tabela 1.5):

Tabela 1.5: Intenzivnost oskrbe po kategorijah oskrbe v Sloveniji za leto 2022 (v EUR)

| KAT | Intenzivnost oskrbe | | EUR/ | | | |
|-----|---------------------|---------|------|-------|-------|--------|
| | ur/dan | min/dan | h* | dan | mesec | leto |
| I | 0,75 | 45 | 17 | 12,75 | 382,5 | 4.590 |
| II | 1,25 | 75 | 17 | 21,25 | 637,5 | 7.650 |
| III | 1,75 | 105 | 17 | 29,75 | 892,5 | 10.710 |

Ocenjena aktuarska sedanja vrednost (*ASV*) za moške v Sloveniji leta 2022 znaša:

$$ASV_{65}^{LTC} = \sum_{j=0}^{100-65} {}_j p_{65} \cdot v^j \cdot (pLTCI_{65+j} \cdot c_1 + pLTCII_{65+j} \cdot c_2 + pLTCIII_{65+j} \cdot c_3) =$$

$$= \sum_{j=0}^{100-65} {}_j p_{65} \cdot v^j \cdot (pLTCI_{65+j} \cdot 4.590 + pLTCII_{65+j} \cdot 7.650 + pLTCIII_{65+j} \cdot 10.710) =$$

$$(1+0,05) * 6.911,35 = 7.256,92\text{€}$$

Na podlagi razlik med aktuarskimi sedanjimi vrednostmi izdatkov za zdravstveno varstvo in dolgotrajno oskrbo v odvisnosti od razpoložljivega stanovanjskega sklada (SS_1 , SS_2), so v tabeli 1.6 predstavljeni *ASV* prihranki ali družbena vrednost vlaganj v prilagajanje obstoječih domov in prilagojenih novih bivališč v lokalnih skupnostih, ločeno za moško in žensko populacijo za leto 2022 v Sloveniji:

Tabela 1.6: Izračun *ASV* prihrankov oziroma družbene vrednosti v Sloveniji za leto 2022 (v EUR)

| Slovenija | <i>ASV</i> (x , HS_NV) | <i>ASV</i> (x , HS_SRV) | <i>ASV</i> prihranki = družbena vrednost (DV) |
|-----------|-------------------------------|--------------------------------|--|
| moški | 6.911,35 | 5.713,01 | 1.198,34 |
| ženske | 16.057,77 | 13.147,27 | 2.910,51 |

Model obravnava le dve strukturi stanovanjskega sklada, ki vključujeta različno strukturo razpoložljivih tipov bivališč, ki v mnogih evropskih državah trenutno še niso na voljo. V nadaljnjih raziskavah je treba podrobno umeriti tako skupino stanovanjskega sklada SS_1 kot skupino stanovanjskega sklada SS_2 , ki vključuje specializirane stanovanjske rešitve. Nenehno spremljanje in proučevanje sestave stanovanjskega sklada lahko pomembno vplivata na izdatke za zdravstveno varstvo, doživljenjsko dolgotrajno oskrbo in stanovanjsko oskrbo starejših, pripomoreta pa tudi usmeriti investicije v ustrezno strukturo stanovanjskega sklada. Prav zato je treba trajno meriti družbene vrednosti v posameznih vrstah in sestavah stanovanjskega sklada, pri čemer pa se sama metodologija ne spreminja, večja je le dimenzija matrik selitev in vektorjev stanj. Ker teh izkušenj v Sloveniji še nimamo, bomo v nadaljevanju izvedli projekcije struktur prebivalstva po potrebnih kategorijah oskrbe le za primer, ki ga poznamo in ga spremlja državna statistika.

2 GEO-GERONTOLOŠKA SLIKA KOROŠKE REGIJE

2.1 PROSTORSKA RAZPRŠENOST STAREJŠIH OBČANOV IN SOCIALNA INFRASTRUKTURA KOROŠKE REGIJE

Koroška statistična regija je ena od dvanajstih statističnih regij Slovenije. Njene meje niso v skladu z mejami nekdanje dežele Koroške. Gospodarsko središče regije so Ravne na Koroškem, status regionalnega središča pa si delita s Slovenj Gradcem, ki je tudi sedež edine mestne občine v tej regiji.

Število prebivalcev na dan 1. 7. 2022 po geo-gerontoloških kohortah v **12-ih občinah in dveh LAS-ih koroške regije** podaja tabela 2.1.

Tabela 2.1: Število oseb po starosti, občinah in lokalnih akcijskih skupinah (LAS) v **koroške regiji** v Sloveniji (1. 7. 2022)

| Občina | do 65 let | 65-79 | 80+ | Skupaj |
|--|---------------|---------------|--------------|---------------|
| Črna na Koroškem | 2.432 | 769 | 121 | 3.201 |
| Mežica | 2.718 | 849 | 129 | 3.567 |
| Prevalje | 5.136 | 1.596 | 260 | 6.732 |
| Ravne na Koroškem | 8.673 | 2.555 | 389 | 11.228 |
| LAS Mežiške doline | 18.959 | 5.769 | 899 | 24.728 |
| Dravograd | 6.891 | 1.991 | 357 | 8.882 |
| Mislinja | 3.564 | 968 | 131 | 4.532 |
| Muta | 2.672 | 730 | 111 | 3.402 |
| Podvelka | 1.791 | 546 | 71 | 2.337 |
| Radlje ob Dravi | 4.754 | 1.427 | 249 | 6.181 |
| Ribnica na Pohorju | 900 | 241 | 33 | 1.141 |
| Slovenj Gradec | 13.210 | 3.506 | 515 | 16.716 |
| Vuzenica | 2.118 | 534 | 69 | 2.652 |
| LAS Misinjske in Dravske doline | 35.900 | 9.943 | 1.535 | 45.843 |
| Koroška regija skupaj | 54.859 | 15.712 | 2.434 | 70.571 |

Vir: SURS, 2022

2.1.1 Prostorska razpršenost starejših občanov koroške regije

Po podatkih SURS (2022) je v **koroški statistični regiji**, eni naših najgosteje poseljenih regij, v 2019 živelo 16 % prebivalcev Slovenije. Gostota poseljenosti je bila 150 prebivalcev na kvadratni kilometer. Naravni prirast je bil v 2019 tudi v tej regiji – kot v večini drugih – negativen (–1,9 na 1.000 prebivalcev). Kljub temu se je število prebivalcev v 2019 glede na leto prej zaradi pozitivnega selitvenega prirasta med statističnimi regijami in iz tujine (ta je bil izrazitejši) nekoliko povečalo. Delež mladih prebivalcev (tj. starih 0–14 let) je bil v tej regiji drugi najnižji (13,9 %); nižji je bil samo še v pomurski. Delež novorojenih otrok, katerih matere oz. starši ob njihovem rojstvu niso bili poročeni, je bil v tej regiji v 2019 tretji najvišji (66 %). Višjo vrednost tega podatka sta imeli pomurska in koroška regija. Povprečna starost žensk, ki so v 2019 rodile prvega otroka, je bila tukaj 29,9 leta (to je bila četrta najvišja starost na ravni regij). Povprečna starost umrlih je bila v tej regiji najnižja (77,0 leta); najvišja je bila v primorsko-notranjski (79,4 leta).

Razpršenost starejših občanov po teritoriju **Koroške** prikazujejo slike 2.1 do 2.3.

Iz anket, ki smo jih izvajali v obdobju od februarja 2022 do februarja 2023, sledi, da je skoraj polovica prebivalcev, ki se ne želijo seliti v objekte dolgotrajne oskrbe več kot 5 km daleč (glej sliko 2.1.a), hkrati pa velja, da oskrba na domu v primeru oskrbe podeželskega prebivalstva zahteva veliko porabo časa oskrbovalcev na poti med domovi oskrbovancev, zato je smiselno, da razmišljamo o pametnih srebrnih vaseh, v katerih bi gradili manjše objekte dolgotrajne oskrbe in organizirali oskrbovalne mreže integrirane oskrbe vključno s patronažo oziroma stalno zdravstveno nego, ki bi reševale te izzive.

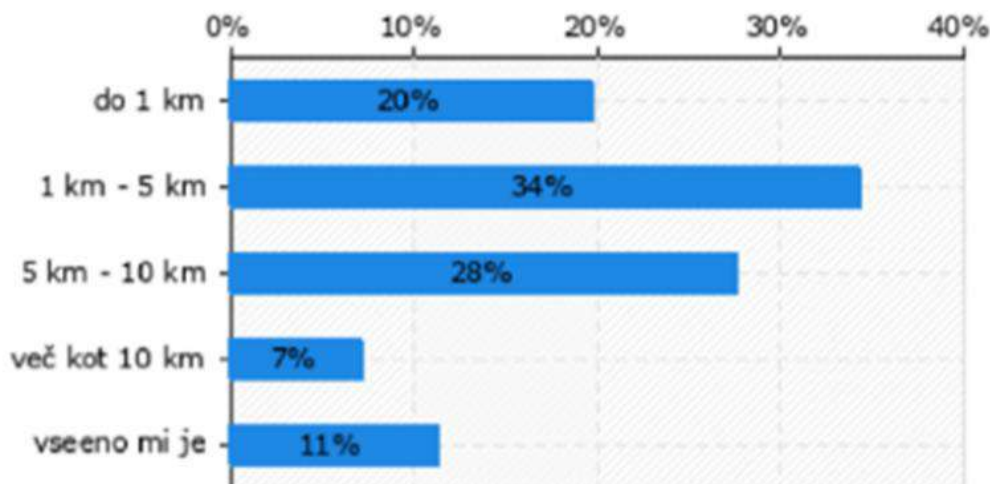

Slika 2.1.a: Maksimalna razdalja, še sprejemljiva za selitev v prilagojena stanovanja za prebivalce Slovenije po odstotkih anketirancev

Vir: Rajer et al., 2022.

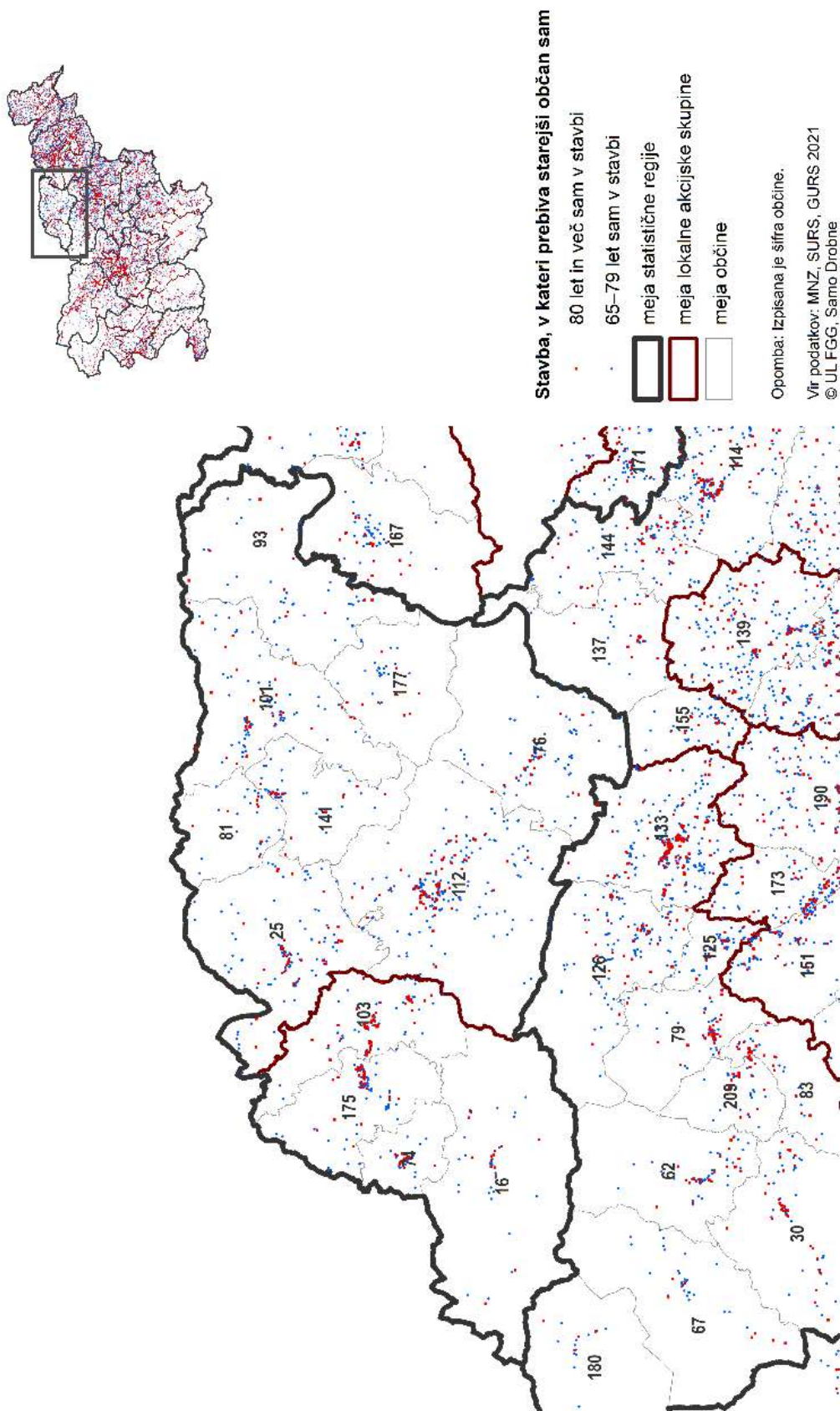

Slika 2.1: Lokacije stavb v koroški regiji, v katerih prebiva starejši občan sam (30. 4. 2021)

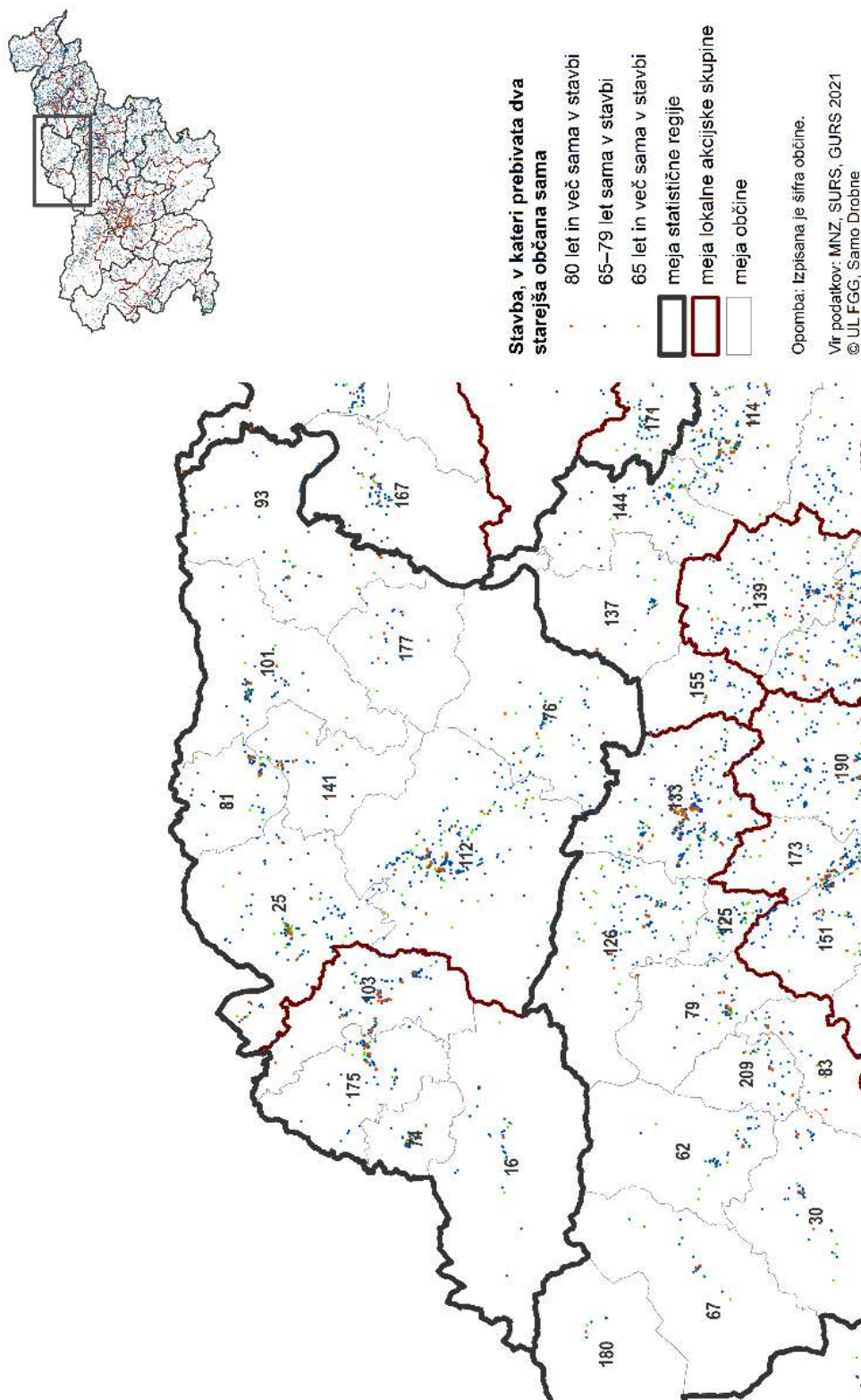

Slika 2.2: Lokacije stavb v koroški regiji, v katerih prebivata dva starejša občana sama (30. 4. 2021)

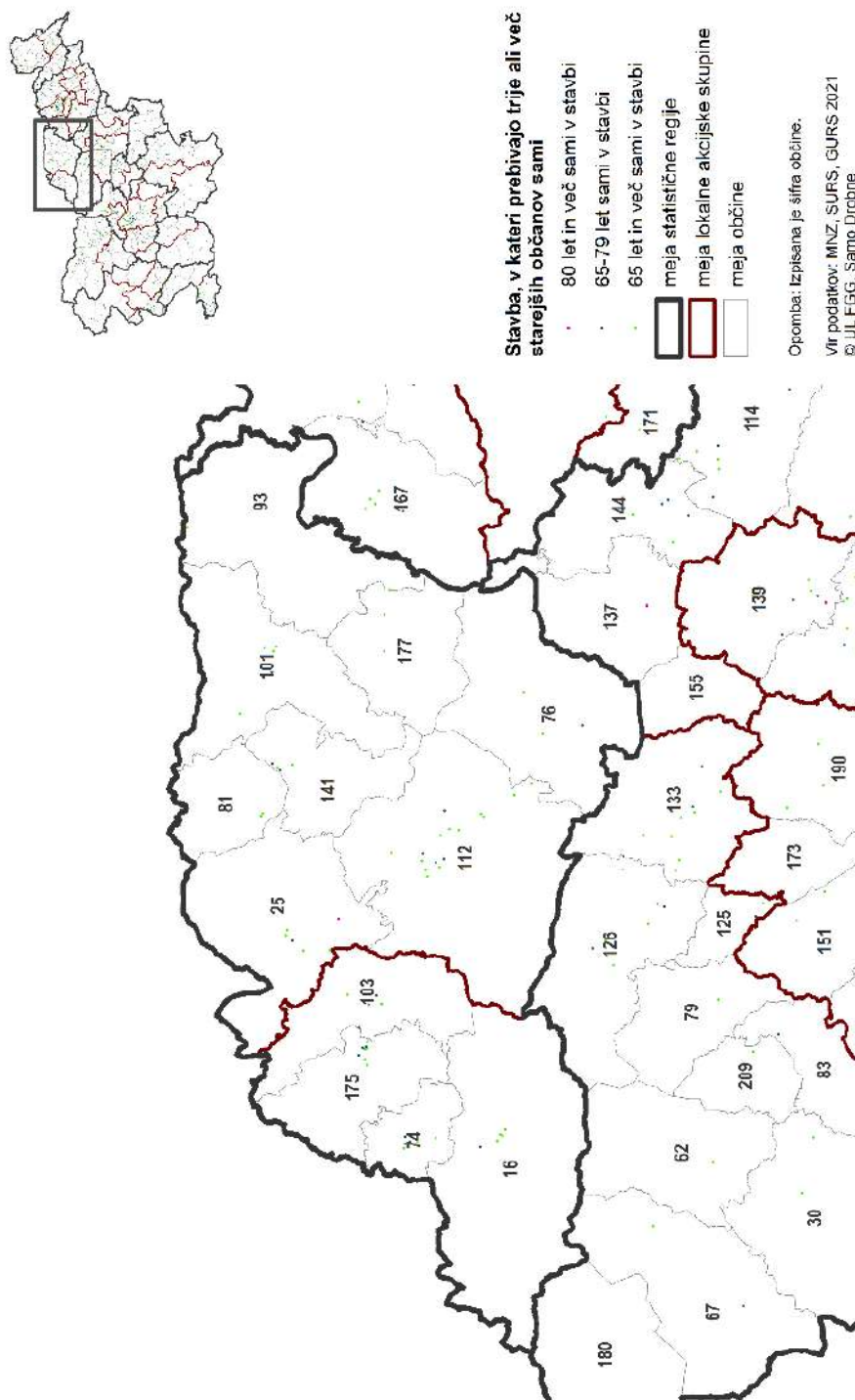

Slika 2.3: Lokacije stavb v **koroški regiji**, v katerih prebivajo trije ali več starejših občanov samih (30. 4. 2021)

Primerjavo osamljenih starejših po regijah podaja slika 2.4. Glede na te podatke je stanje v **koroški regiji** nekje v povprečju stanje po posameznih regijah na nivoju NUTS 3 relativno na število prebivalcev.

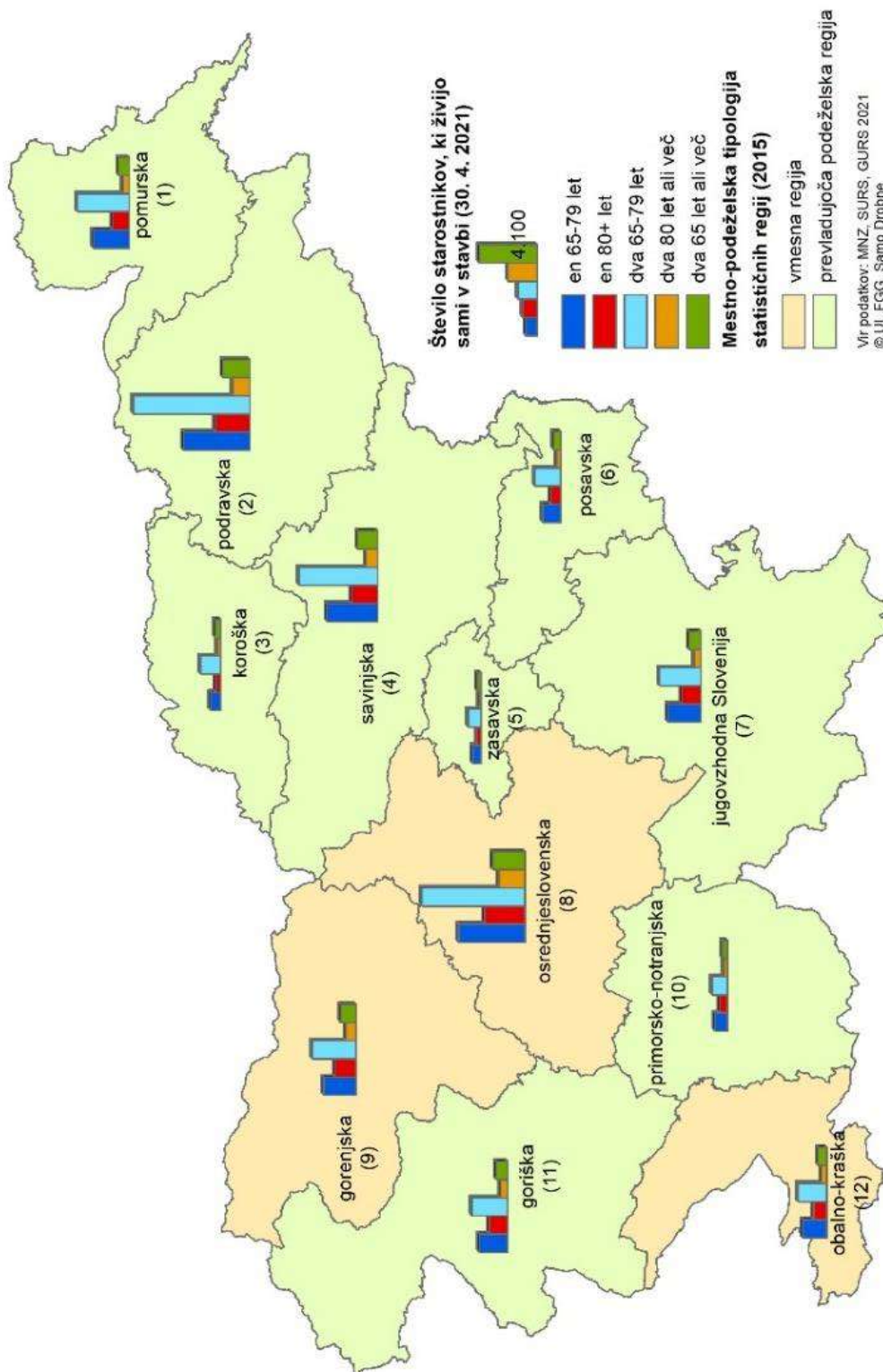

Slika 2.4: Število starejših občanov, ki živijo v stavbah sami, po starostnih skupinah (Slovenija, 30. 4. 2021)

2.1.2 Socialna infrastruktura in pomembni objekti ekonomske infrastrukture regije

Če pogledamo na razpršenost objektov in naprav, pomembnih za izvajanje dolgotrajne oskrbe in zagotavljanje večje neodvisnosti starejših po regijah, predstavitev za celotno Slovenijo najdemo na sliki 2.5, podrobnosti za **Koroško** pa na sliki 2.6.

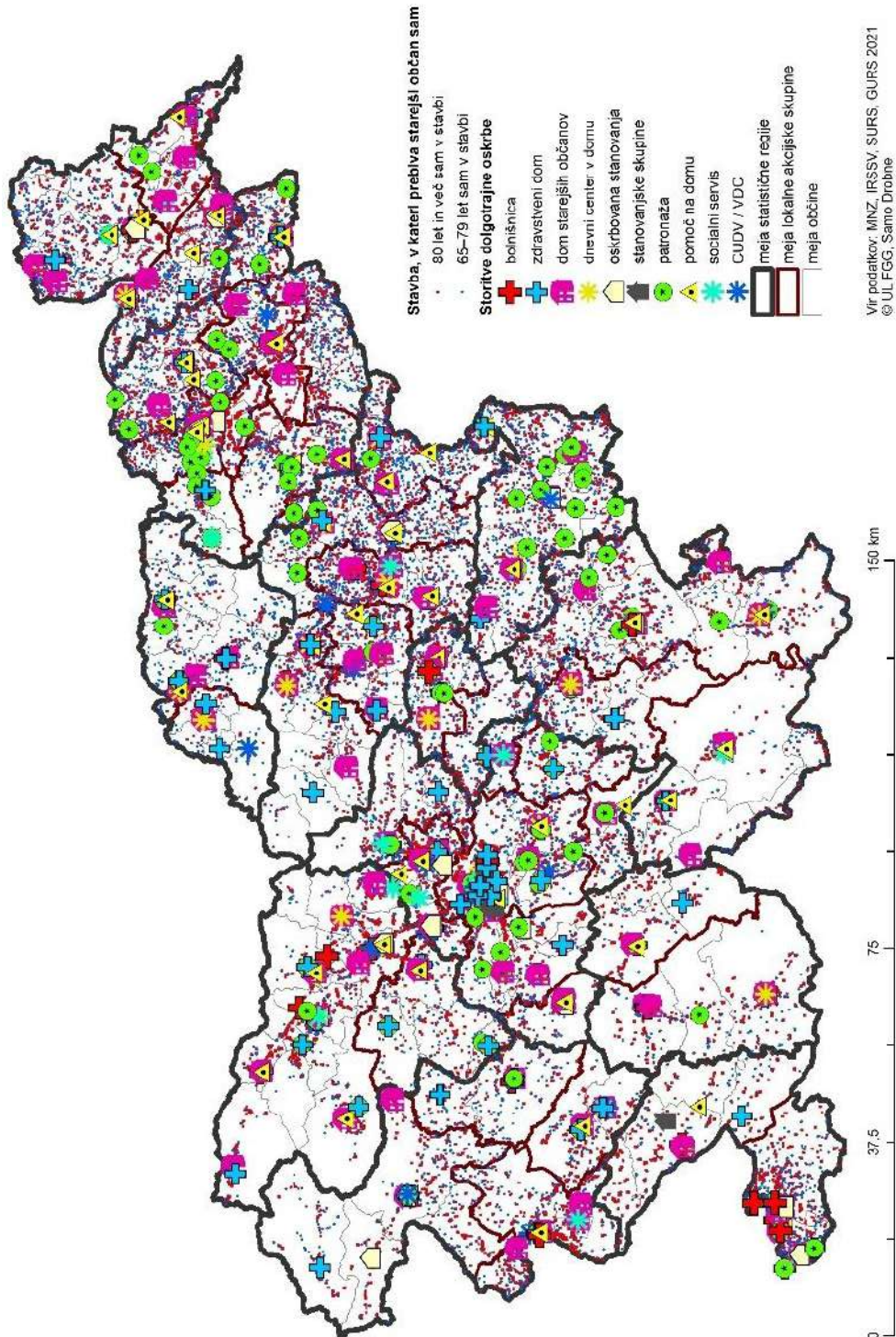

Slika 2.5: Središča objektov in mrež dolgotrajne oskrbe ter lokacije stavb, v katerih prebiva starejši občan sam (Slovenija, 30. 4. 2021)

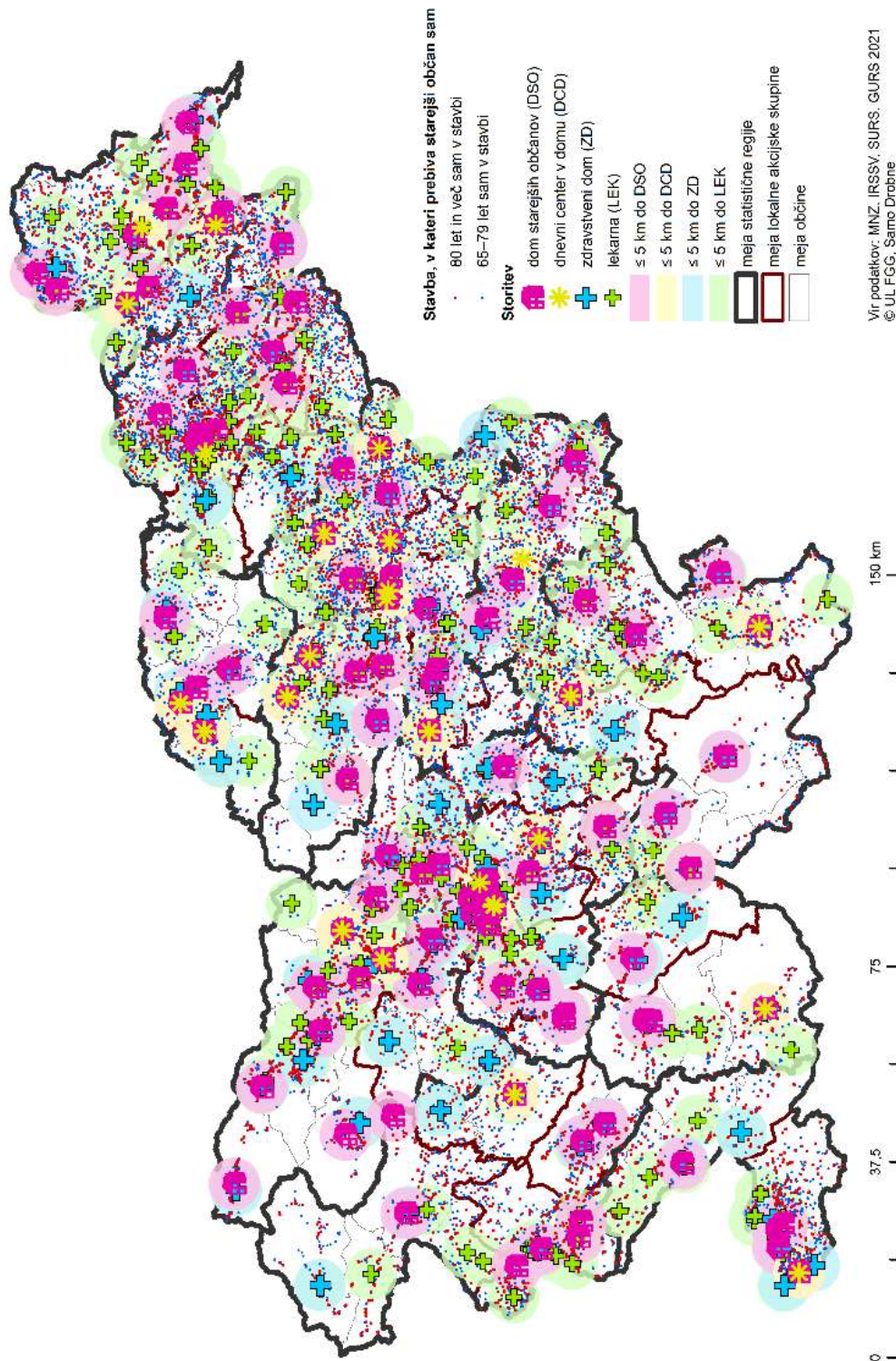

Slika 2.7: Območja 5-kilometrske oddaljenosti od domov starejših občanov, dnevnih centrov v domovih, zdravstvenih domov in lekarn ter lokacije stavb, v katerih prebiva starejši občan sam (Slovenija, 30. 4. 2021)

Na slikah 2.7 in 2.8 predstavljamo območja 5-kilometrske oddaljenosti od objektov izbranih storitev ter stavbe, v katerih prebiva starejši občan sam, za Slovenijo ter posebej za **koroško regijo**.

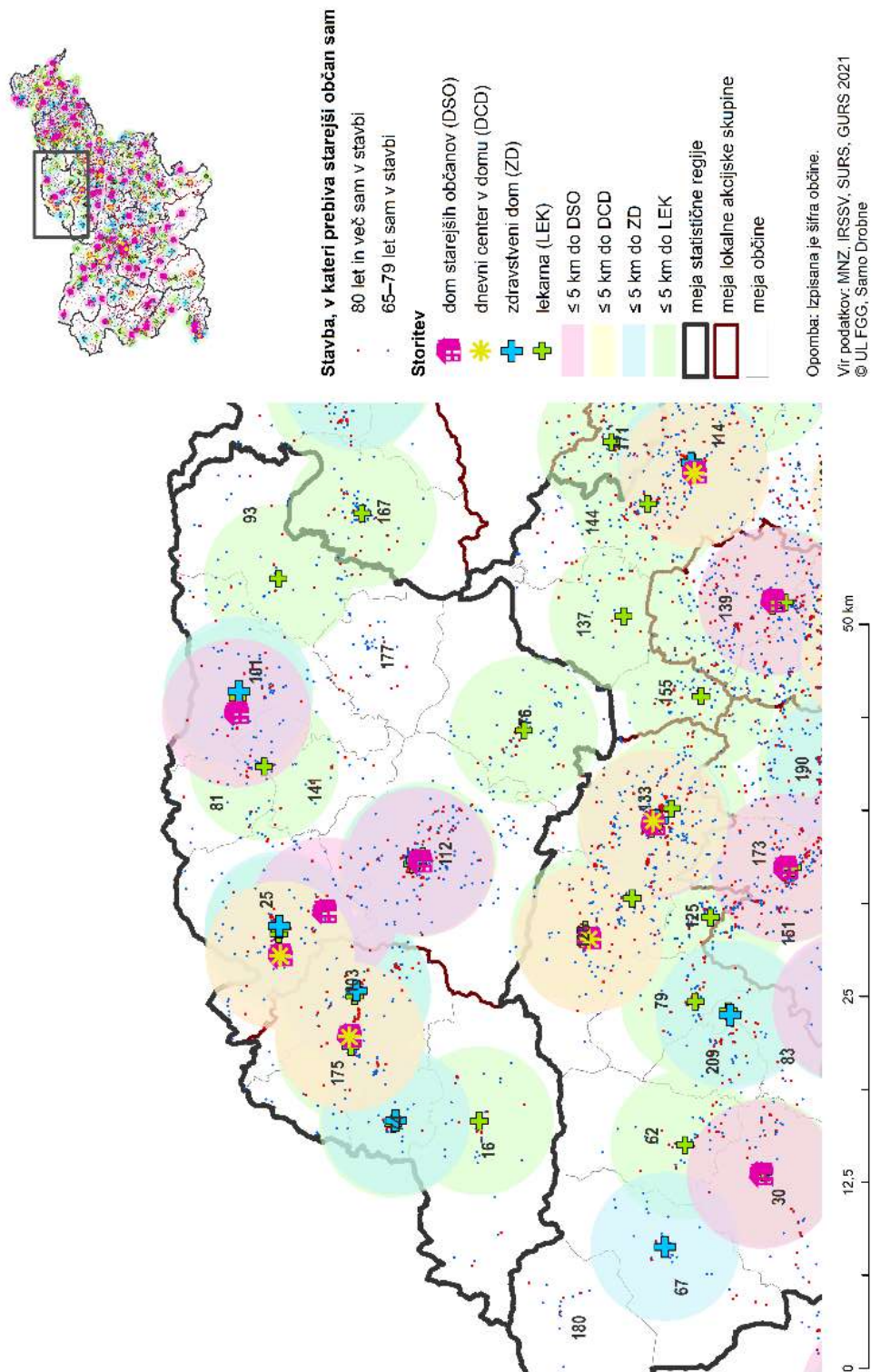

Slika 2.8: Območja 5-kilometrske oddaljenosti od domov starejših občanov, dnevnih centrov v domovih, zdravstvenih domov in lekarn ter lokacije stavb, v katerih prebiva starejši občan sam v koroški regiji (30. 4. 2021)

Iz slike 2.8 je mogoče zaznati, da je predvsem v občini Ribnica na Pohorju (177) večina starejših prebivalcev zelo oddaljena od domov starejših občanov, dnevnih centrov in zdravstvenih domov.

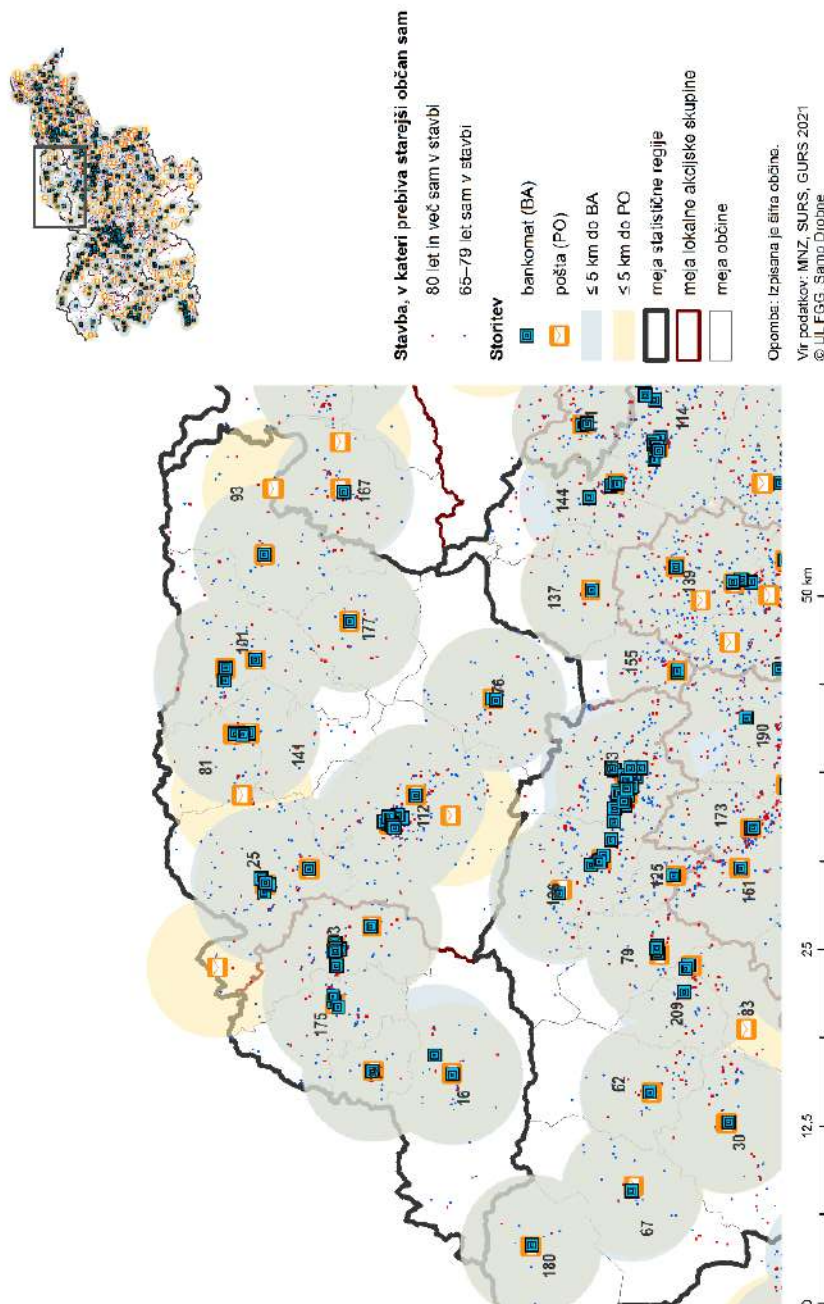

Slika 2.9: Območja 5-kilometerske oddaljenosti od pošt in bančnih avtomatov ter lokacije stavb, v katerih prebiva starejši občan sam v **koroški regiji** (30. 4. 2021)

S slike 2.9 razberemo, da so pošte in bančni avtomati v **koroški regiji** dokaj gosto razporejeni po regiji. Tudi ti dve storitvi sta za starejše prebivalstvo pomembni.

Primerjavo dostopnosti starejših občanov do objektov za zdravstveno in dolgotrajno oskrbo ter do pošt in bančnih avtomatov po slovenskih statističnih regijah pa podajajo slike 2.10–2.15 ter tabele 2.2–2.7.

Glede na oddaljenost od domov starejših občanov (DSO) je **koroška regija** manj kritična, kot so na sliki 2.10 posebej označene tri statistične regije (primorsko-notranjska regija, jugovzhodna Slovenija in posavska regija; glej tudi tabelo 2.2).

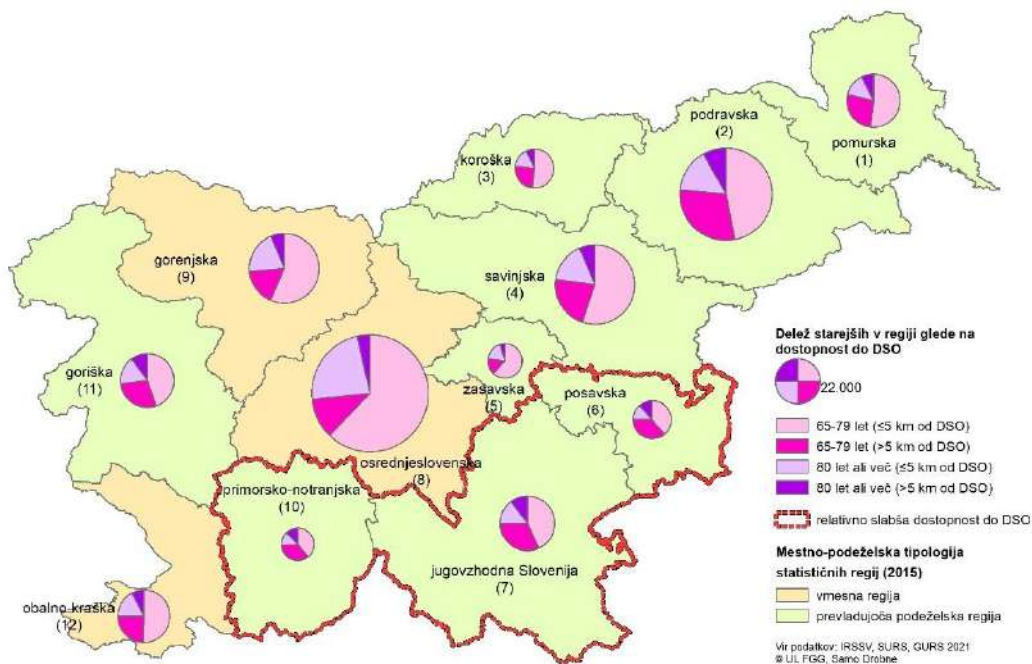

Slika 2.10: Oddaljenost bivališč starejših občanov od domov starejših občanov po statističnih regijah Slovenije (30. 4. 2021)

Tabela 2.2: Oddaljenost bivališč starejših občanov od **domov starejših občanov** po statističnih regijah

| Koda | NUTS 3 regija | 65–79 let | | | | 80 + | | | |
|------|-----------------------|----------------|-------------|----------------|-------------|---------------|-------------|---------------|-------------|
| | | ≤ 5 km od DSO | | > 5 km od DSO | | ≤ 5 km od DSO | | > 5 km od DSO | |
| | | število | % | število | % | število | % | število | % |
| | Slovenija | 249.007 | 70,4 | 104.875 | 29,6 | 83.868 | 71,8 | 32.924 | 28,2 |
| 1 | Pomurska | 14.947 | 65,5 | 7.883 | 34,5 | 3.922 | 64,5 | 2.158 | 35,5 |
| 2 | Podravska | 35.701 | 61,2 | 22.608 | 38,8 | 11.531 | 64,7 | 6.278 | 35,3 |
| 3 | Koroška | 8.627 | 67,3 | 4.183 | 32,7 | 2.604 | 68,2 | 1.215 | 31,8 |
| 4 | Savinjska | 32.226 | 71,7 | 12.694 | 28,3 | 9.568 | 71,6 | 3.792 | 28,4 |
| 5 | Zasavska | 8.344 | 80,4 | 2.037 | 19,6 | 2.512 | 80,2 | 621 | 19,8 |
| 6 | Posavska | 6.300 | 51,8 | 5.860 | 48,2 | 2.098 | 52,5 | 1.901 | 47,5 |
| 7 | Jugovzhodna Slovenija | 13.048 | 57,4 | 9.669 | 42,6 | 4.519 | 59,0 | 3.144 | 41,0 |
| 8 | Osrednjeslovenska | 71.387 | 84,8 | 12.777 | 15,2 | 26.413 | 86,5 | 4.118 | 13,5 |
| 9 | Gorenjska | 26.312 | 77,1 | 7.822 | 22,9 | 9.327 | 75,8 | 2.981 | 24,2 |
| 10 | Primorsko-notranjska | 4.707 | 52,0 | 4.347 | 48,0 | 1.571 | 50,4 | 1.548 | 49,6 |
| 11 | Goriška | 13.167 | 61,6 | 8.198 | 38,4 | 4.942 | 62,4 | 2.981 | 37,6 |
| 12 | Obalno-kraška | 14.241 | 67,7 | 6.797 | 32,3 | 4.861 | 69,0 | 2.187 | 31,0 |

Vir: MNZ, IRSSV, SURS, GURS 2021.

Podobno kot za oddaljenost bivališč do DSO velja tudi za oddaljenost do dnevnih centrov v domovih (DCD) v **koroški statistični regiji**, da je stanje boljše kot v številnih drugih regijah. Regije s slabšo dostopnostjo so predvsem goriška, primorsko-notranjska, jugovzhodna Slovenija, posavska ter zasavska regija (posebej označene na sliki 2.11; glej tudi tabelo 2.3).

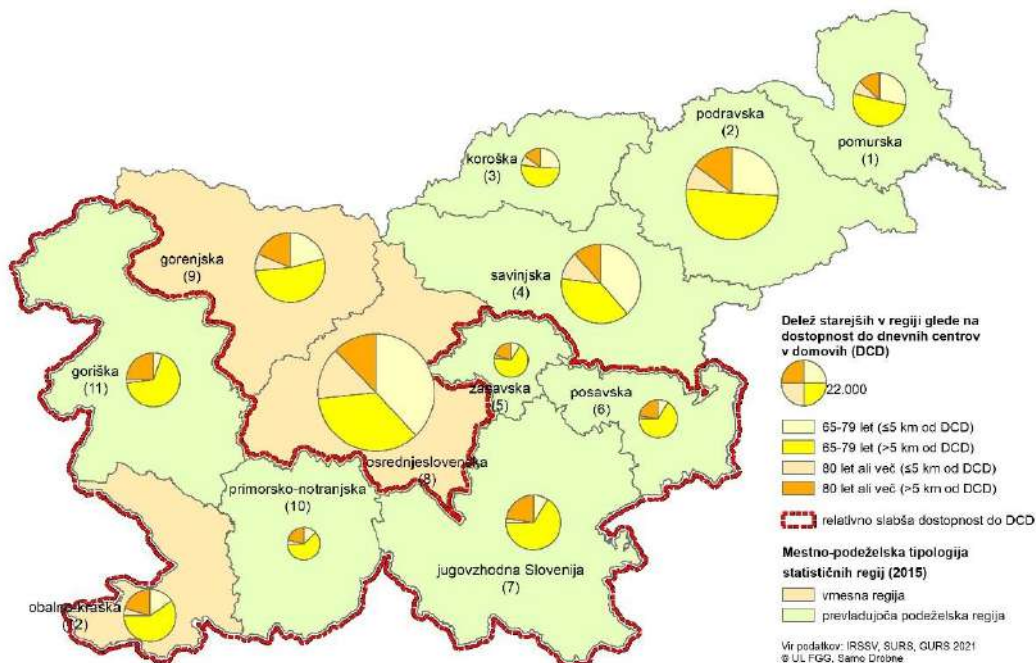

Slika 2.11: Oddaljenost bivališč starejših občanov od dnevnih centrov v domovih po statističnih regijah Slovenije (30. 4. 2021)

Tabela 2.3: Oddaljenost bivališč starejših občanov od **dnevnih centrov v domovih** po statističnih regijah

| Koda | NUTS 3 regija | 65–79 let | | | | 80 + | | | |
|------|-----------------------|----------------|-------------|---------------|------------|----------------|-------------|---------------|------------|
| | | ≤ 5 km od DC | | > 5 km od DC | | ≤ 5 km od DC | | > 5 km od DC | |
| | | število | % | število | % | število | % | število | % |
| | Slovenija | 320.797 | 90,7 | 33.085 | 9,3 | 106.106 | 90,9 | 10.686 | 9,1 |
| 1 | Pomurska | 20.500 | 89,8 | 2.330 | 10,2 | 5.458 | 89,8 | 622 | 10,2 |
| 2 | Podravska | 53.322 | 91,4 | 4.987 | 8,6 | 16.350 | 91,8 | 1.459 | 8,2 |
| 3 | Koroška | 11.922 | 93,1 | 888 | 6,9 | 3.506 | 91,8 | 313 | 8,2 |
| 4 | Savinjska | 41.873 | 93,2 | 3.047 | 6,8 | 12.413 | 92,9 | 947 | 7,1 |
| 5 | Zasavska | 9.105 | 87,7 | 1.276 | 12,3 | 2.713 | 86,6 | 420 | 13,4 |
| 6 | Posavska | 9.509 | 78,2 | 2.651 | 21,8 | 3.183 | 79,6 | 816 | 20,4 |
| 7 | Jugovzhodna Slovenija | 19.226 | 84,6 | 3.491 | 15,4 | 6.507 | 84,9 | 1.156 | 15,1 |
| 8 | Osrednjeslovenska | 79.987 | 95,0 | 4.177 | 5,0 | 29.181 | 95,6 | 1.350 | 4,4 |
| 9 | Gorenjska | 32.554 | 95,4 | 1.580 | 4,6 | 11.716 | 95,2 | 592 | 4,8 |
| 10 | Primorsko-notranjska | 6.814 | 75,3 | 2.240 | 24,7 | 2.333 | 74,8 | 786 | 25,2 |
| 11 | Goriška | 17.506 | 81,9 | 3.859 | 18,1 | 6.551 | 82,7 | 1.372 | 17,3 |
| 12 | Obalno-kraška r. | 18.479 | 87,8 | 2.559 | 12,2 | 6.195 | 87,9 | 853 | 12,1 |

Vir: MNZ, IRSSV, SURS, GURS 2021.

Stanje dostopnosti starejših občanov do zdravstvenih domov (ZD) v **koroški regiji** je relativno boljše kot v drugih statističnih regijah (glej sliko 2.12 in tabelo 2.4).

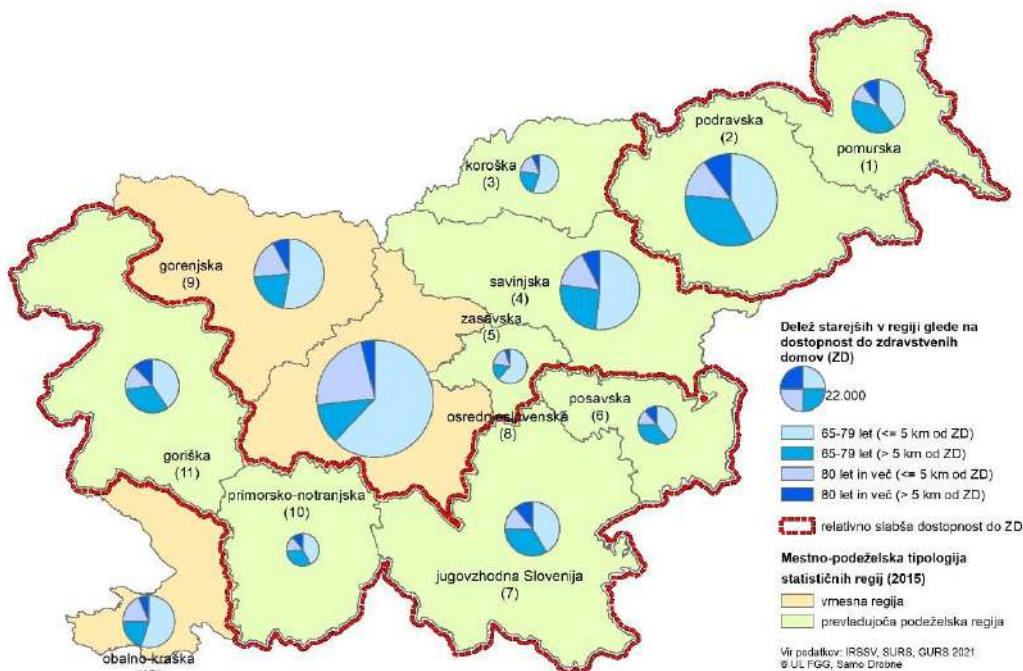

Slika 2.12: Oddaljenost bivališč starejših občanov od zdravstvenih domov po statističnih regijah Slovenije (30. 4. 2021)

Tabela 2.4: Oddaljenost bivališč starejših občanov od **zdravstvenih domov** po statističnih regijah

| Koda | NUTS 3 regija | 65–79 let | | | | 80 + | | | |
|------|-----------------------|----------------|-------------|----------------|-------------|---------------|-------------|---------------|-------------|
| | | ≤ 5 km od ZD | | > 5 km od ZD | | ≤ 5 km od ZD | | > 5 km od ZD | |
| | | število | % | število | % | število | % | število | % |
| | Slovenija | 242.047 | 68,4 | 111.835 | 31,6 | 81.542 | 69,8 | 35.250 | 30,2 |
| 1 | Pomurska | 11.569 | 50,7 | 11.261 | 49,3 | 3.104 | 51,1 | 2.976 | 48,9 |
| 2 | Podravska | 32.147 | 55,1 | 26.162 | 44,9 | 10.271 | 57,7 | 7.538 | 42,3 |
| 3 | Koroška | 9.313 | 72,7 | 3.497 | 27,3 | 2.783 | 72,9 | 1.036 | 27,1 |
| 4 | Savinjska | 30.309 | 67,5 | 14.611 | 32,5 | 9.034 | 67,6 | 4.326 | 32,4 |
| 5 | Zasavska | 8.373 | 80,7 | 2.008 | 19,3 | 2.472 | 78,9 | 661 | 21,1 |
| 6 | Posavska | 6.390 | 52,5 | 5.770 | 47,5 | 2.156 | 53,9 | 1.843 | 46,1 |
| 7 | Jugovzhodna Slovenija | 12.474 | 54,9 | 10.243 | 45,1 | 4.301 | 56,1 | 3.362 | 43,9 |
| 8 | Osrednjeslovenska | 71.281 | 84,7 | 12.883 | 15,3 | 26.076 | 85,4 | 4.455 | 14,6 |
| 9 | Gorenjska | 27.679 | 81,1 | 6.455 | 18,9 | 9.930 | 80,7 | 2.378 | 19,3 |
| 10 | Primorsko-notranjska | 5.117 | 56,5 | 3.937 | 43,5 | 1.775 | 56,9 | 1.344 | 43,1 |
| 11 | Goriška | 11.799 | 55,2 | 9.566 | 44,8 | 4.421 | 55,8 | 3.502 | 44,2 |
| 12 | Obalno-kraška | 15.596 | 74,1 | 5.442 | 25,9 | 5.219 | 74,0 | 1.829 | 26,0 |

Vir: MNZ, IRSSV, SURS, GURS 2021.

Iz rezultatov analize dostopnosti starejših občanov do lekarn (LEK) na sliki 2.12 in v tabeli 2.5 sledi, da sta kritični regiji predvsem posavska in primorsko-notranjska regija. **Koroška regija** je v povprečju teh struktur.

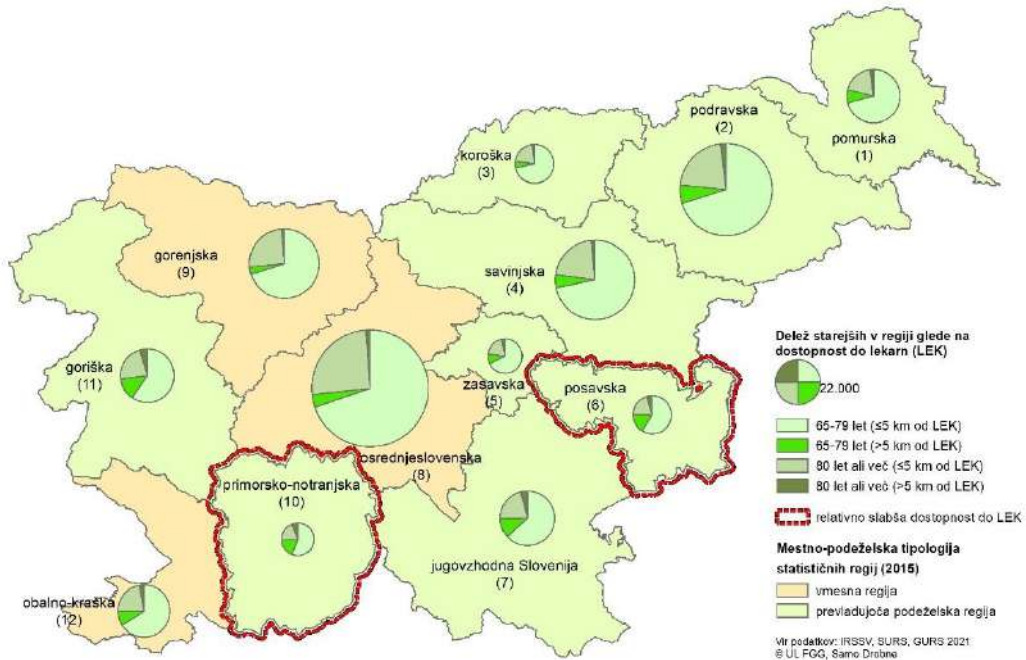

Slika 2.13: Oddaljenost bivališč starejših občanov od lekarn po statističnih regijah Slovenije (30. 4. 2021)

Tabela 2.5: Oddaljenost bivališč starejših občanov od lekarn po statističnih regijah

| Koda | NUTS 3 regija | 65–79 let | | | | 80 + | | | |
|------|-----------------------|--------------|------|--------------|------|--------------|------|--------------|------|
| | | ≤ 5 km od PH | | > 5 km od PH | | ≤ 5 km od PH | | > 5 km od PH | |
| | | število | % | število | % | število | % | število | % |
| | Slovenija | 320.797 | 90,7 | 33.085 | 9,3 | 106.106 | 90,9 | 10.686 | 9,1 |
| 1 | Pomurska | 20.500 | 89,8 | 2.330 | 10,2 | 5.458 | 89,8 | 622 | 10,2 |
| 2 | Podravska | 53.322 | 91,4 | 4.987 | 8,6 | 16.350 | 91,8 | 1.459 | 8,2 |
| 3 | Koroška | 11.922 | 93,1 | 888 | 6,9 | 3.506 | 91,8 | 313 | 8,2 |
| 4 | Savinjska | 41.873 | 93,2 | 3.047 | 6,8 | 12.413 | 92,9 | 947 | 7,1 |
| 5 | Zasavska | 9.105 | 87,7 | 1.276 | 12,3 | 2.713 | 86,6 | 420 | 13,4 |
| 6 | Posavska | 9.509 | 78,2 | 2.651 | 21,8 | 3.183 | 79,6 | 816 | 20,4 |
| 7 | Jugovzhodna Slovenija | 19.226 | 84,6 | 3.491 | 15,4 | 6.507 | 84,9 | 1.156 | 15,1 |
| 8 | Osrednjeslovenska | 79.987 | 95,0 | 4.177 | 5,0 | 29.181 | 95,6 | 1.350 | 4,4 |
| 9 | Gorenjska | 32.554 | 95,4 | 1.580 | 4,6 | 11.716 | 95,2 | 592 | 4,8 |
| 10 | Primorsko-notranjska | 6.814 | 75,3 | 2.240 | 24,7 | 2.333 | 74,8 | 786 | 25,2 |
| 11 | Goriška | 17.506 | 81,9 | 3.859 | 18,1 | 6.551 | 82,7 | 1.372 | 17,3 |
| 12 | Obalno-kraška | 18.479 | 87,8 | 2.559 | 12,2 | 6.195 | 87,9 | 853 | 12,1 |

Vir: MNZ, IRSSV, SURS, GURS 2021.

Delež starejših občanov z oddaljenostjo večjo od 5 km od bančnih avtomatov (BA) v **koroški regiji** je manjši kot v številnih drugih slovenskih regijah; glej sliko 2.14 oziroma tabelo 2.6).

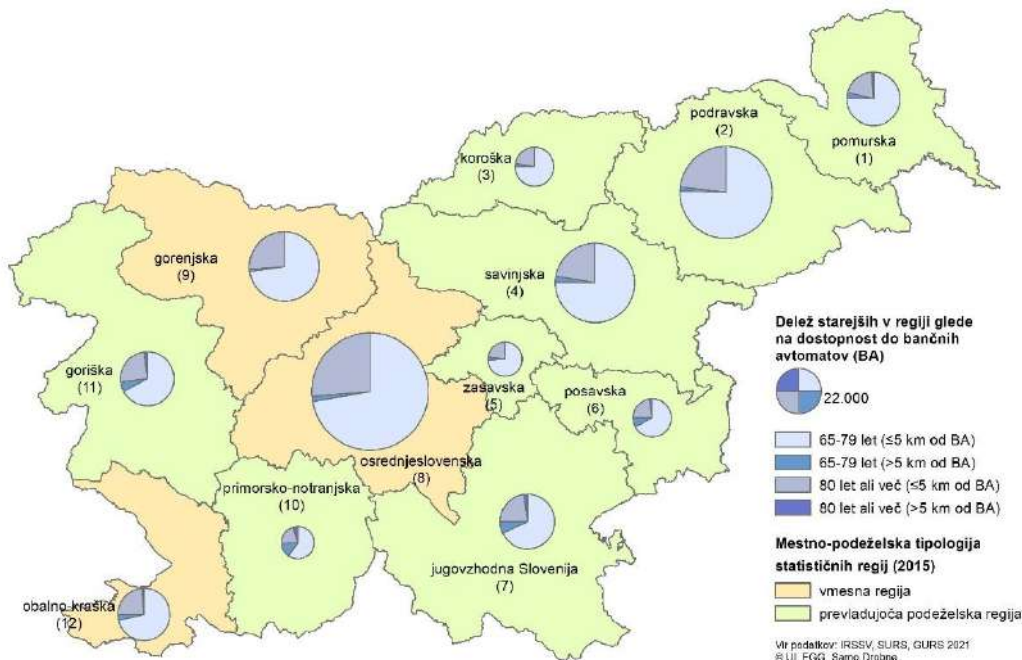

Slika 2.14: Oddaljenost bivališč starejših občanov od bančnih avtomatov po statističnih regijah Slovenije (30. 4. 2021)

Tabela 2.6: Oddaljenost bivališč starejših občanov od **bančnih avtomatov** po statističnih regijah

| Koda | NUTS 3 regija | 65–79 let | | | | 80 + | | | |
|------|-----------------------|----------------|-------------|---------------|------------|----------------|-------------|---------------|------------|
| | | ≤ 5 km od ATM | | > 5 km od ATM | | ≤ 5 km od ATM | | > 5 km od ATM | |
| | | število | % | število | % | število | % | število | % |
| | Slovenija | 339.553 | 96,0 | 14.329 | 4,0 | 111.943 | 95,8 | 4.849 | 4,2 |
| 1 | Pomurska | 21.696 | 95,0 | 1.134 | 5,0 | 5.761 | 94,8 | 319 | 5,2 |
| 2 | Podravska | 57.168 | 98,0 | 1.141 | 2,0 | 17.462 | 98,1 | 347 | 1,9 |
| 3 | Koroška | 12.352 | 96,4 | 458 | 3,6 | 3.654 | 95,7 | 165 | 4,3 |
| 4 | Savinjska | 43.600 | 97,1 | 1.320 | 2,9 | 12.944 | 96,9 | 416 | 3,1 |
| 5 | Zasavska | 9.984 | 96,2 | 397 | 3,8 | 2.994 | 95,6 | 139 | 4,4 |
| 6 | Posavska | 10.889 | 89,5 | 1.271 | 10,5 | 3.589 | 89,7 | 410 | 10,3 |
| 7 | Jugovzhodna Slovenija | 20.666 | 91,0 | 2.051 | 9,0 | 6.995 | 91,3 | 668 | 8,7 |
| 8 | Osrednjeslovenska | 82.448 | 98,0 | 1.716 | 2,0 | 29.997 | 98,3 | 534 | 1,7 |
| 9 | Gorenjska | 33.631 | 98,5 | 503 | 1,5 | 12.086 | 98,2 | 222 | 1,8 |
| 10 | Primorsko-notranjska | 7.331 | 81,0 | 1.723 | 19,0 | 2.517 | 80,7 | 602 | 19,3 |
| 11 | Goriška | 19.735 | 92,4 | 1.630 | 7,6 | 7.314 | 92,3 | 609 | 7,7 |
| 12 | Obalno-kraška | 20.053 | 95,3 | 985 | 4,7 | 6.630 | 94,1 | 418 | 5,9 |

Vir: MNZ, IRSSV, SURS, GURS 2021.

Podobno kot velja za oddaljenost od bankomatov, je tudi oddaljenost starejših občanov od pošt v **koroški regiji** med boljšimi; relativno slabšo dostopnost do pošt imajo starejši občani v goriški in primorsko-notranjski regiji.

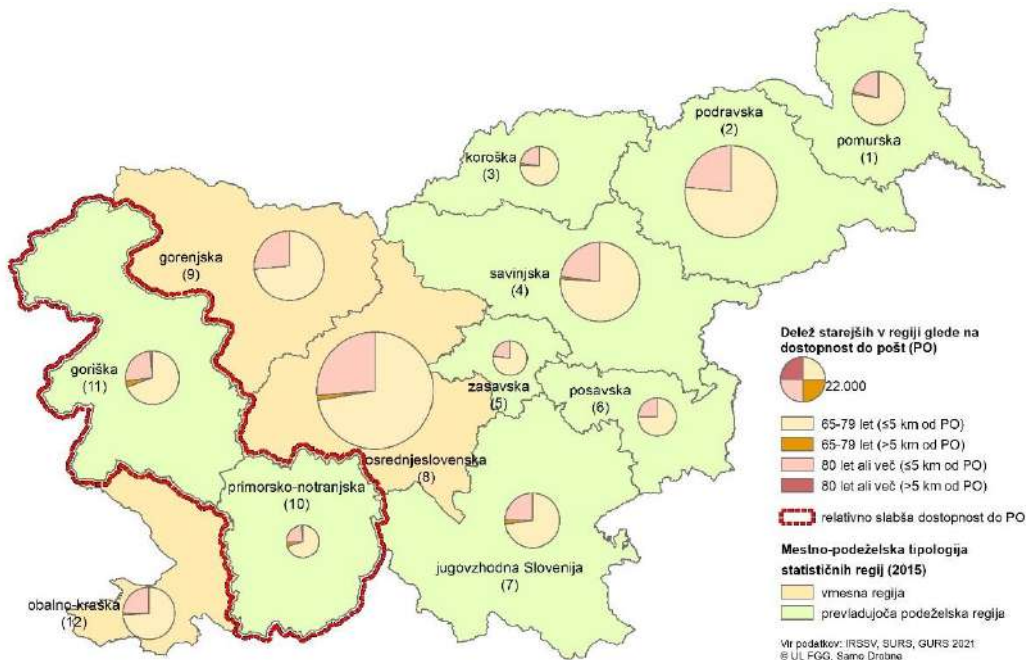

Slika 2.15: Oddaljenost bivališč starejših občanov od pošt po statističnih regijah Slovenije (30. 4. 2021)

Tabela 2.7: Oddaljenost bivališč starejših občanov od pošt po statističnih regijah

| Koda | NUTS 3 regija | 65–79 let | | | | 80 + | | | |
|------|-----------------------|----------------|-------------|--------------|------------|----------------|-------------|--------------|------------|
| | | ≤ 5 km od PO | | > 5 km od PO | | ≤ 5 km od PO | | > 5 km od PO | |
| | | število | % | število | % | število | % | število | % |
| | Slovenija | 347.502 | 98,2 | 6.380 | 1,8 | 114.599 | 98,1 | 2.193 | 1,9 |
| 1 | Pomurska | 22.338 | 97,8 | 492 | 2,2 | 5.949 | 97,8 | 131 | 2,2 |
| 2 | Podravska | 58.146 | 99,7 | 163 | 0,3 | 17.738 | 99,6 | 71 | 0,4 |
| 3 | Koroška | 12.526 | 97,8 | 284 | 2,2 | 3.725 | 97,5 | 94 | 2,5 |
| 4 | Savinjska | 44.321 | 98,7 | 599 | 1,3 | 13.211 | 98,9 | 149 | 1,1 |
| 5 | Zasavska | 10.370 | 99,9 | 11 | 0,1 | 3.125 | 99,7 | 8 | 0,3 |
| 6 | Posavska | 12.073 | 99,3 | 87 | 0,7 | 3.970 | 99,3 | 29 | 0,7 |
| 7 | Jugovzhodna Slovenija | 21.936 | 96,6 | 781 | 3,4 | 7.424 | 96,9 | 239 | 3,1 |
| 8 | Osrednjeslovenska | 82.539 | 98,1 | 1.625 | 1,9 | 29.996 | 98,2 | 535 | 1,8 |
| 9 | Gorenjska | 33.706 | 98,7 | 428 | 1,3 | 12.132 | 98,6 | 176 | 1,4 |
| 10 | Primorsko-notranjska | 8.517 | 94,1 | 537 | 5,9 | 2.920 | 93,6 | 199 | 6,4 |
| 11 | Goriška | 20.315 | 95,1 | 1.050 | 4,9 | 7.508 | 94,8 | 415 | 5,2 |
| 12 | Obalno-kraška | 20.715 | 98,5 | 323 | 1,5 | 6.901 | 97,9 | 147 | 2,1 |

Vir: MNZ, IRSSV, SURS, GURS 2021.

2.2 RAZPOLOŽLJIVA SOCIALNA IN DRUGA INFRASTRUKTURA, POMEMBNA ZA STAREJŠE PO LOKALNIH AKCIJSKIH SKUPINAH KOROŠKE REGIJE

V nadaljevanju bomo socialno infrastrukturo in druge objekte, ki so pomembni za starejše občane, prikazali po občinah in lokalnih akcijskih skupinah (LAS) koroške regije.

Slika 2.16 prikazuje vse LAS-e v Sloveniji v programskem obdobju 2014–2020.

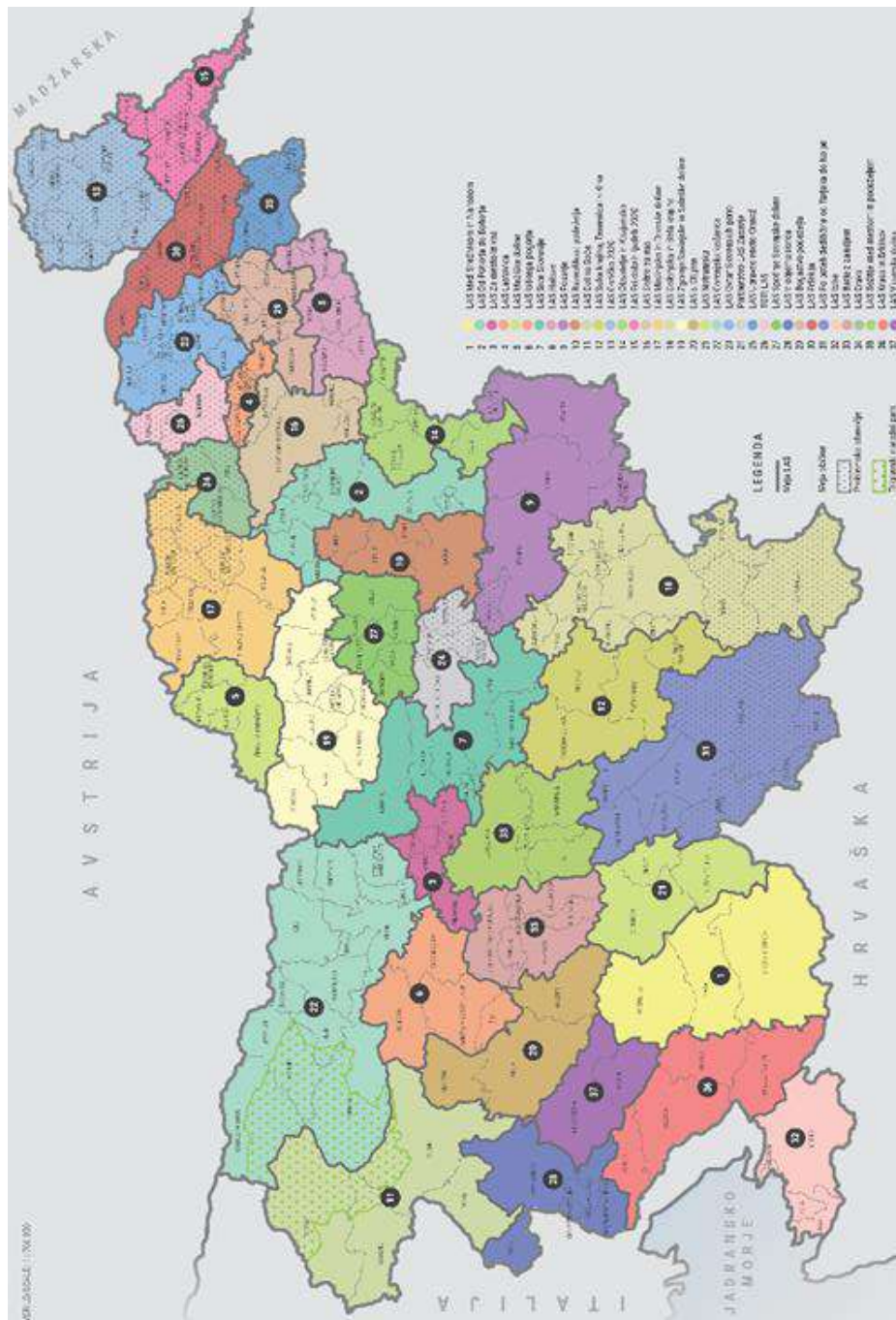

Slika 2.16: Lokalne akcijske skupine v Sloveniji v programskem obdobju 2014–2020
Vir: MKGP, 2022.

Med socialno infrastrukturo, kjer se izvajajo obstoječe vrste DO, po slovenskih regijah štejemo predvsem domove starejših občanov (DSO), pomoč na domu (PND) in oskrbovana stanovanja (OS) v javni in zasebni lasti, med možnosti, ki jih ponuja novi ZDOsk, pa je potrebno omeniti tudi dopolnilno dejavnost oskrbe starejših na kmetijah in različne licencirane gospodarske oblike dejavnosti, ki lahko pridobijo za to delo koncesijo. Ta trenutek velja v **koroške regiji** omeniti le DSO, PND in OS, v zdravstvenih domovih, bolnišnicah in zdraviliščih pa se izvajajo dejavnosti, povezane z DO.

2.2.1 Domovi starejših občanov

V Sloveniji, domovi za starejše nudijo institucionalno oskrbo starejših. Ta obsega različne oblike pomoči in s tem starejšim nadomeščajo oziroma dopolnjujejo oskrbo na domu v okviru lastne družine. Nudijo tako imenovano »hotelsko oskrbo«, se pravi bivališče in prehrano ter storitve urejanja bivališča, pa tudi potrebno socialno in zdravstveno varstvo. Nekateri domovi celo prevzemajo pomoč posamezniku in družini na domu ter pripravljajo člane skupnosti na prihajajoče obdobje odvisnosti njihovega člana od pomoči drugih.

Dne 1. 1. 2022 smo imeli v Sloveniji 20.039 postelj za institucionalno oskrbo v javnih zavodih in pri izvajalcih s koncesijo ter še dodatno 332 postelj v posebnem socialnovarstvenem zavodu v Domu Lukavica. Natančnejše podatke po izvajalcih in regijah je mogoče najti na spletni strani Skupnosti socialnih zavodov Slovenije. Pregled kapacitet institucionalnega varstva starejših in posebnih skupin odraslih – 1. 1. 2022 (SSZS, 2022) prikazuje kapacitete po izvajalcih institucionalnega varstva v javni mreži (javni izvajalci in koncesionarji) na dan 1. 1. 2022 v **koroški regiji** (tabela 2.8 in slika 2.17).

Tabela 2.8: Status domov starejših in število sob/mest v **koroški regiji** na dan 1. 1. 2022 po LASih

| Izvajalec | Status | Število sob | 1 | 2 | 3 | 4 | 5 | A-O | Število mest |
|---|---------|-------------|------------|------------|-----------|----------|----------|-----|--------------|
| Dom starejših na Fari, Prevalje | javni | 111 | 42 | 61 | 6 | 2 | | | 190 |
| LAS Mežiške doline | | 111 | 42 | 61 | 6 | 2 | | | 190 |
| Dom Hmelina, dom za starejše občane, Radlje ob Dravi | zasebni | 108 | 64 | 44 | | | | | 152 |
| Koroški dom starostnikov Dravograd - enota Črneče, sedež zavoda | javni | 164 | 87 | 63 | 10 | | 4 | | 263 |
| Koroški dom starostnikov Dravograd - enota Slovenj Gradec | javni | 67 | 42 | 25 | | | | | 92 |
| Zavod Karion, enota Šentjanž pri Dravogradu | zasebni | 14 | 7 | 7 | | | | | 21 |
| LAS Mislinjske in Dravske doline | | 353 | 200 | 139 | 10 | | 4 | | 528 |
| Koroška regija skupaj | | 464 | 242 | 200 | 16 | 2 | 4 | | 718 |

Legenda: 1, 2, 3, 4, 5, 6 – število postelj v sobi, A-O – apartma, oaza
Vir: SSZS, 2022.

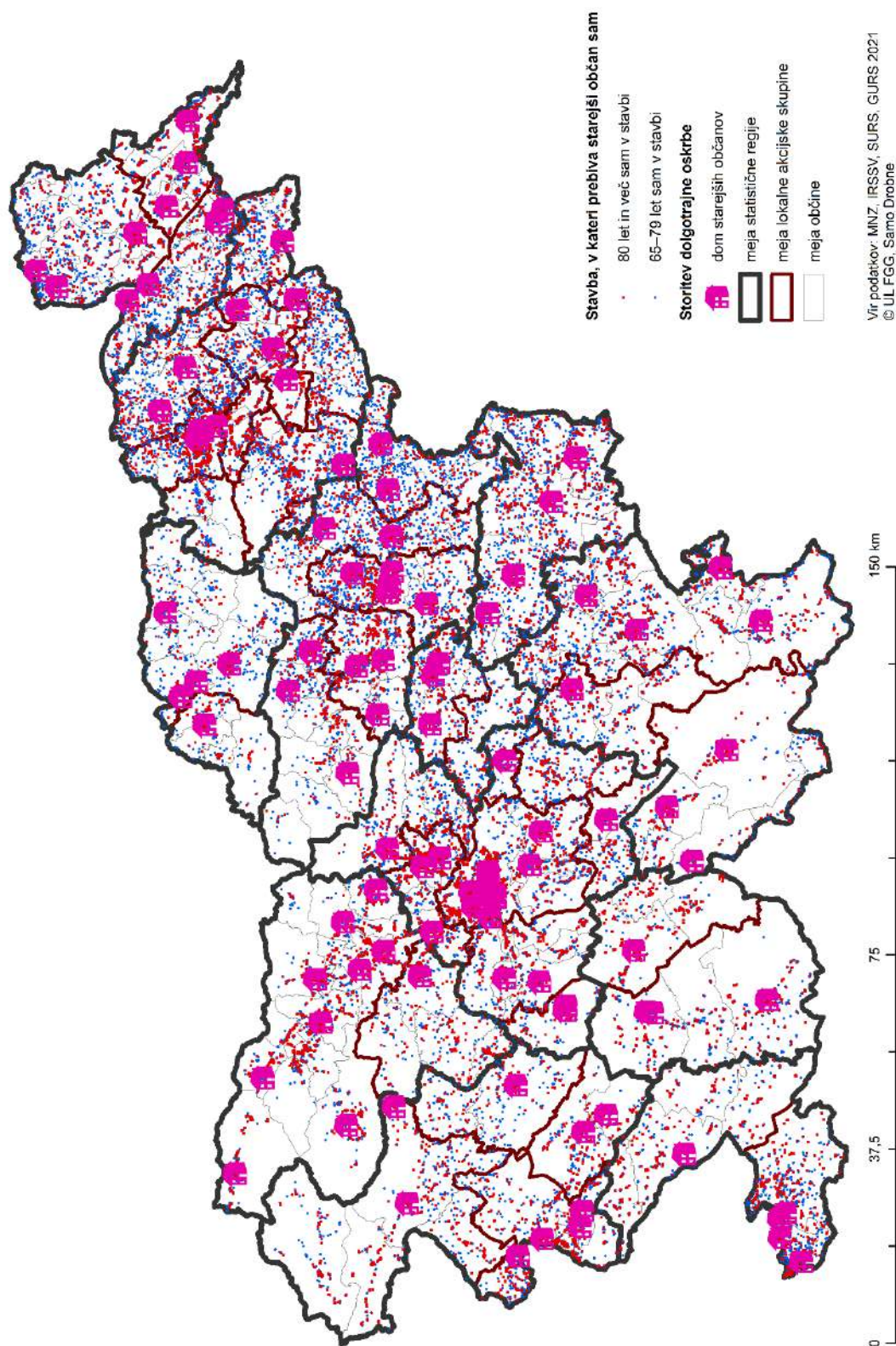

Slika 2.17: Domovi starejših občanov ter lokacije stavb, v katerih prebiva starejši občan sam v Sloveniji (30. 4. 2021)

2.2.2 Pomoč na domu

To dejavnost želimo prikazati tudi po LAS-ih. Slika 2.15 podaja delitev Slovenije po LAS-ih, kakršna je veljala v zadnjem programskem obdobju 2014 – 2021. V **koroški regiji** so se občine združevale v dve lokalni akcijski skupini: **LAS Mežiške doline** in **LAS Mislinjske in Dravske doline**. Število uporabnikov pomoči na domu po občinah in LAS-ih podaja tabela 2.9.

Tabela 2.9: Število uporabnikov pomoči na domu, starih 65 let in več, v **koroški regiji** na dan 31. 12. 2021

| Občina | Število prebivalcev, starih 65 let in več (2021 H2, Slovenija, SURS)* | 3,5 % od populacije, stare 65 let in več (preračun) | Število uporabnikov, starih 65 let in več (2021) | Odstotek (%) ciljne populacije ReNPSV vključene v PND (2021) | Število uporabnikov, starih 65 let in več (na dan 31.12.2021) | Odstotek (%) ciljne populacije ReNPSV, vključene v PND (na dan 31.12.2021) | Razlika med realizacijama (2020 vs. na dan 31.12.2021) |
|---|---|---|--|--|---|--|--|
| Črna na Koroškem | 758 | 27 | 11,00 | 1,5% | 7,00 | 0,9% | 0,6% |
| Mežica | 844 | 30 | 8,00 | 0,9% | 4,00 | 0,5% | 0,4% |
| Prevalje | 1.586 | 56 | 10,00 | 0,6% | 7,00 | 0,4% | 0,2% |
| Ravne na Koroškem | 2.525 | 88 | 42,00 | 1,7% | 29,00 | 1,1% | 0,6% |
| LAS Mežiške doline | 5.713 | 201 | 71,00 | 4,7% | 47,00 | 2,9% | 1,8% |
| Dravograd | 1.963 | 69 | 30,00 | 1,5% | 22,00 | 1,1% | 0,4% |
| Mislinja | 941 | 33 | 15,00 | 1,6% | 10,00 | 1,1% | 0,5% |
| Muta | 725 | 25 | 19,00 | 2,6% | 13,00 | 1,8% | 0,8% |
| Podvelka | 547 | 19 | 9,00 | 1,6% | 5,00 | 0,9% | 0,7% |
| Radlje ob Dravi | 1.399 | 49 | 47,00 | 3,4% | 39,00 | 2,8% | 0,6% |
| Ribnica na Pohorju | 248 | 9 | 1,00 | 0,4% | 1,00 | 0,4% | 0,0% |
| Slovenj Gradec | 3.427 | 120 | 31,00 | 0,9% | 23,00 | 0,7% | 0,2% |
| Vuzenica | 523 | 18 | 18,00 | 3,4% | 12,00 | 2,3% | 1,1% |
| LAS Mislinjske in Dravske doline | 9.773 | 342 | 170,00 | 15,4% | 125,00 | 11,1% | 4,3% |
| Koroška regija | 26.426 | 925 | 522 | 2,0% | 350 | 1,4% | 0,6% |

Vir: Povzeto in prirejeno po IRSSV, 2022a.

2.2.3 Oskrbovana stanovanja

Oskrbovana stanovanja (pred leti se je uporabljal izraz varovana) so arhitekturno prilagojena za starejše ljudi z lastnim gospodinjstvom. V njih lahko stanovalci dobijo pomoč določene ustanove 24 ur dnevno. Namenjena so starejšim od 65 let, ki jim zdravstvene razmere dopuščajo samostojno bivanje. V Sloveniji smo imeli leta 2020 1.300 lastniških in najemnih oskrbovanih stanovanj, od tega niti enega v **koroški regiji** (tabela 2.10). Nepremičninski sklad pokojninskega in invalidskega zavarovanja d. o. o. pa je bil na dan 10. 6. 2022 lastnik 469 oskrbovanih najemnih stanovanj v Sloveniji.

Tabela 2.10: Število lastniških in najemnih oskrbovanih stanovanj po občinah in lokalnih akcijskih skupinah (LAS) v Sloveniji v letu 2020

| Občina | Investitor/Lastnik | Oskrbnik/Upravnik | Lastniška | Najemna | |
|--|--|--|-----------|------------|------------|
| Murska Sobota | NSPIZ d. o. o. | Center za starejše Murska Sobota, enota Doma starejših Rakičan | 0 | 21 | 21 |
| LAS Goričko 2020 | | | 0 | 21 | 21 |
| Gornja Radgona | TRATE nepremičnine d. o. o. | Dom starejših občanov Gornja Radgona | 30 | 0 | 30 |
| Ljutomer | NSPIZ d. o. o. | Dom starejših občanov Ljutomer | 0 | 7 | 7 |
| LAS Prlekija | | | 30 | 7 | 37 |
| Pomurska regija | | | 30 | 28 | 58 |
| Lenart | Dom Lenart d. o. o. | Dom Lenart d. o. o. | 0 | 40 | 40 |
| LAS Ovtar Slovenskih goric | | | 0 | 40 | 40 |
| Maribor | Dom pod Gorico d. o. o. | Dom pod Gorco d. o. o. | 0 | 33 | 33 |
| | NSPIZ + JMSSM | Dom upokojevcev Tezno | 30 | 36 | 66 |
| TOTI LAS | | | 30 | 69 | 99 |
| Podravska regija | | | 30 | 109 | 139 |
| Šentjur | Občina Šentjur | Dom starejših Šentjur | 0 | 18 | 18 |
| LAS Od Pohorja do Bohorja | | | 0 | 18 | 18 |
| Celje | NSPIZ d. o. o.+ Nepremičnine Celje d. o. o. | Dom ob Savinji Celje | 0 | 27 | 27 |
| Laško | Thermana Laško d.d. | Thermana Laško d. d. | 4 | 8 | 12 |
| Štore | Dom Lipa d.o.o. | Dom Lipa d. o. o. | 0 | 40 | 40 |
| LAS Raznolikost podeželja | | | 4 | 75 | 79 |
| Velenje | SSRS + MOV | Linea d. o. o. | 7 | 8 | 15 |
| LAS Zgornje Savinjske in Saleške doline | | | 7 | 8 | 15 |
| Savinjska regija | | | 11 | 101 | 112 |
| Litija | NSPIZ d. o. o. | Dom Tisje | 0 | 17 | 17 |
| LAS Srce Slovenije | | | 0 | 17 | 17 |
| Zasavska regija | | | 0 | 17 | 17 |
| Brežice | NSPIZ d. o. o. | / | 0 | 12 | 12 |
| Krško | NSPIZ d. o. o. | Dom starejših občanov Krško | 0 | 23 | 23 |
| LAS Posavje | | | 0 | 35 | 35 |
| Posavska regija | | | 0 | 35 | 35 |
| Trebnje | NSPIZ d. o. o. | Dom starejših občanov Trebnje + Terca d.o.o. | 32 | 15 | 47 |
| LAS Suha krajina, Temenica in Krka | | | 32 | 15 | 47 |
| Jugovzhodna Slovenija | | | 32 | 15 | 47 |
| Brezovica | DEOS d. d. | DEOS d. d., PE Center starejših Notranje Gorice | 0 | 5 | 5 |
| LAS Barje z zaledjem | | | 0 | 5 | 5 |
| Logatec | NSPIZ d. o. o. | Dom starejših Logatec | 0 | 30 | 30 |
| LAS s CILjem | | | 0 | 30 | 30 |
| Grosuplje | PrimaNova d. o. o. | HI-PO d. o. o. | 1 | 0 | 1 |

| Občina | Investitor/Lastnik | Oskrbnik/Upravnik | Lastniška | Najemna | |
|---|---|---|------------|------------|--------------|
| Ljubljana | DEOS d. d. | DEOS d. d., PE Center starejših Trnovo | 0 | 60 | 60 |
| | JSS MOL + Mijaks investicije d. o. o. | Zavod Pristan | 97 | 22 | 119 |
| | Mijaks investicije d. o. o. | Zavod Pristan | 100 | 0 | 100 |
| | NSPIZ d. o. o. | Dom starejših občanov Ljubljana Vič-Rudnik | 0 | 30 | 30 |
| Škofljica | NSPIZ d. o. o. | Dom starejših Škofljica | 0 | 30 | 30 |
| LAS Sožitje med mestom in podeželjem | | | 198 | 142 | 340 |
| Kamnik | Vistra d. o. o. | SGP Graditelj d. d. | 0 | 2 | 2 |
| LAS Srce Slovenije | | | 0 | 2 | 2 |
| Domžale | IMP d.d. | IMP d.d., Medgeneracijski center Bistrica d.o.o. | 82 | 0 | 82 |
| Medvode | / | DEOS d. d.,PE Center starejših Medvode | 83 | 0 | 83 |
| Trzin | NSPIZ d. o. o. | Dom počitka Mengeš, enota Trzin | 0 | 14 | 14 |
| LAS Za mesto in vas | | | 165 | 14 | 179 |
| Osrednjeslovenska regija | | | 363 | 193 | 556 |
| Bled | Mijaks investicije d. o. o. | / | 60 | 0 | 60 |
| Kranj | NSPIZ d. o. o. | Dom upokojencev Kranj | 38 | 30 | 68 |
| Radovljica | Rezidenca Senior d. o. o. | Dom za upokojence Janka Benedika | 26 | 0 | 26 |
| LAS Gorenjska košarica | | | 124 | 30 | 154 |
| Gorenjska regija | | | 124 | 30 | 154 |
| Kobarid | SSRS | Grad Tolmin d. o. o. (upravnik) | 0 | 21 | 21 |
| Tolmin | SSRS | Grad d. o. o. Tolmin (upravnik) | 0 | 32 | 32 |
| LAS Dolina Soče | | | 0 | 53 | 53 |
| Nova Gorica | NSPIZ d. o. o. + SS MONG | Dom upokojencev Nova Gorica (Center za pomoč na domu) | 0 | 28 | 28 |
| LAS V objemu sonca | | | 0 | 28 | 28 |
| Idrija | Dom upokojencev Idrija, d.o.o. | Dom upokojencev Idrija, d.o.o. | 0 | 8 | 8 |
| LAS s Ciljem | | | 0 | 8 | 8 |
| Goriška regija | | | 0 | 89 | 89 |
| Izola/Isola | NSPIZ d. o. o. | / | 0 | 60 | 60 |
| Koper/Capodistria | NSPIZ d. o. o. + JSSMOK | Obalni dom upokojencev Koper | 0 | 30 | 30 |
| Piran/Pirano | Center za starejše občane Lucija d.o.o. | Center za starejše občane Lucija d.o.o. | 0 | 3 | 3 |
| LAS Istre | | | 0 | 93 | 93 |
| Obalno-kraška regija | | | 0 | 93 | 93 |
| Slovenija | | | 590 | 710 | 1.300 |

Legenda: NSPIZ – Nepremičninski sklad pokojninskega in invalidskega zavarovanja, d. o. o.; SSRS - Stanovanjski Sklad Republike Slovenije; JSSMOK – Javni stanovanjski sklad Mestne občine Koper; SS MONG – Stanovanjski sklad Mestne občine Nova Gorica - javni sklad; JSSMOL – Javni stanovanjski sklad MOL; MOV – Mestna občina Velenje; JMSSM – Javni medobčinski stanovanjski sklad Maribor
Vir: Povzeto in prirejeno po IRSSV, 2015 in NSPIZ, 2022.

2.2.4 Zdravstveni domovi in lekarne

Prebivalcem Slovenije se z mrežo javne zdravstvene službe zagotavlja ustrezno razporeditev izvajalcev javne zdravstvene službe na primarni, sekundarni in terciarni ravni na območju države in na območjih posameznih občin. Z mrežo je uporabnikom zagotovljena tudi stalno dostopna nujna medicinska pomoč, vključno z reševalnimi prevozi in preskrbo z nujnimi zdravili. Primarno raven zdravstvene mreže predstavljajo:

- zdravstveni domovi, v okviru katerih se izvajajo zdravstvene službe splošne medicije, specialisti splošne in družinske medicine, pediatrije, ginekologije ter zobozdravstvo (tabela 2.11) in
- lekarne, tako javni lekarniški zavodi kot tudi zasebni lekarnarji s koncesijo (tabela 2.12).

Tabela 2.11: Zdravstveni domovi po občinah, lokalnih akcijskih skupinah (LAS) in statističnih regijah v Sloveniji v letu 2022

| LAS | Občina | Naziv zdravstvenega doma |
|---|--------------------|--|
| LAS Goričko 2020 | Murska Sobota | Zdravstveni dom Murska Sobota |
| LAS Pri dobrih ljudeh 2020 | Lendava/Lendva | Zdravstveni dom Lendava |
| LAS Prlekija | Gornja Radgona | Zdravstveni dom Gornja Radgona |
| LAS Prlekija | Ljutomer | Zdravstveni dom Ljutomer |
| Pomurska regija | | |
| LAS Bogastvo podeželja | Ptuj | Zdravstveni dom Ptuj |
| LAS Dobro za nas | Slovenska Bistrica | Zdravstveni dom Slovenska Bistrica |
| LAS Ovčar Slovenskih goric | Lenart | Zdravstveni dom Lenart |
| LAS Upravne enote Ormož | Ormož | Zdravstveni dom Ormož |
| TOTI LAS | Maribor | Zdravstveni dom Maribor |
| Podravska regija | | |
| LAS Mežiške doline | Ravne na Koroškem | Zdravstveno reševalni center Koroške |
| LAS Mežiške doline | Ravne na Koroškem | Zdravstveni dom Ravne na Koroškem |
| LAS Mislinjske in Dravske doline | Dravograd | Zdravstveni dom Dravograd |
| LAS Mislinjske in Dravske doline | Radlje ob Dravi | Zdravstveni dom Radlje ob Dravi |
| LAS Mislinjske in Dravske doline | Slovenj Gradec | Zdravstveni dom Slovenj Gradec |
| Koroška regija | | |
| LAS Obsotelje in Kozjansko | Šmarje pri Jelšah | Zdravstveni dom Šmarje pri Jelšah |
| LAS Od Pohorja do Bohorja | Slovenske Konjice | Zdravstveni dom Slovenske Konjice |
| LAS Od Pohorja do Bohorja | Šentjur | Zdravstveni dom Šentjur |
| LAS Raznolikost podeželja | Celje | Zdravstveni dom Celje |
| LAS Raznolikost podeželja | Laško | Zdravstveni dom Laško |
| LAS Spodnje Savinjske doline | Žalec | Zdravstveni dom Žalec |
| LAS Zgornje Savinjske in Saleške doline | Nazarje | Zgornjesavinjski zdravstveni dom Nazarje |
| LAS Zgornje Savinjske in Saleške doline | Velenje | Zdravstveni dom Velenje |
| Savinjska regija | | |
| LAS Srce Slovenije | Litija | Zdravstveni dom Litija |
| Partnerstvo LAS Zasavje | Hrastnik | Zdravstveni dom Hrastnik |
| Partnerstvo LAS Zasavje | Trbovlje | Zdravstveni dom Trbovlje |
| Partnerstvo LAS Zasavje | Zagorje ob Savi | Zdravstveni dom Zagorje ob Savi |
| Zasavska regija | | |
| LAS Posavje | Brežice | Zdravstveni dom Brežice |
| LAS Posavje | Krško | Zdravstveni dom Krško |
| LAS Posavje | Radeče | Zdravstveni dom Radeče |
| LAS Posavje | Sevnica | Zdravstveni dom Sevnica |
| Posavska regija | | |
| LAS Dolenjska in Bela krajina | Črnomelj | Zdravstveni dom Črnomelj |

| LAS | Občina | Naziv zdravstvenega doma |
|--|-------------------|---|
| LAS Dolenjska in Bela krajina | Metlika | Zdravstveni dom Metlika |
| LAS Dolenjska in Bela krajina | Novo mesto | Zdravstveni dom Novo mesto |
| LAS Po poteh dediščine od Turjaka do Kolpe | Kočevje | Zdravstveni dom Kočevje |
| LAS Dolenjska in Bela krajina | Ribnica | Zdravstveni dom Ribnica |
| LAS Suha krajina, Temenica in Krka | Trebnje | Zdravstveni dom Trebnje |
| Jugovzhodna Slovenija | | |
| LAS Barje z zaledjem | Vrhnika | Zdravstveni dom Vrhnika |
| LAS s CILjem | Logatec | Zdravstveni dom Logatec |
| LAS Sožitje med mestom in podeželjem | Grosuplje | Zdravstveni dom Grosuplje |
| LAS Sožitje med mestom in podeželjem | Ljubljana | Zdravstveni dom Ljubljana |
| LAS Sožitje med mestom in podeželjem | Ljubljana | SŽ – Železniški zdravstveni dom Ljubljana |
| LAS Srce Slovenije | Kamnik | Zdravstveni dom Kamnik |
| LAS Suha krajina, Temenica in Krka | Ivančna Gorica | Zdravstveni dom Ivančna Gorica |
| LAS Za mesto in vas | Domžale | Zdravstveni dom Domžale |
| LAS Za mesto in vas | Medvode | Zdravstveni dom Medvode |
| Osrednjeslovenska regija | | |
| LAS Gorenjska košarica | Kranj | Osnovno zdravstvo Gorenjske |
| Gorenjska regija | | |
| LAS med Snežnikom in Nanosom | Ilirska Bistrica | Zdravstveni dom Ilirska Bistrica |
| LAS med Snežnikom in Nanosom | Postojna | Zdravstveni dom Postojna |
| LAS Notranjska | Cerknica | Zdravstveni dom Cerknica |
| Primorsko-notranjska regija | | |
| LAS Dolina Soče | Tolmin | Zdravstveni dom Tolmin |
| LAS s CILjem | Idrija | Zdravstveni dom Idrija |
| LAS V objemu sonca | Nova Gorica | Zdravstveni dom Nova Gorica |
| LAS V objemu sonca | Nova Gorica | Zdravstveni dom zobozdravstveno varstvo Nova Gorica |
| LAS Vipavska dolina | Ajdovščina | Zdravstveni dom Ajdovščina |
| Goriška regija | | |
| LAS Istre | Izola/Isola | Zdravstveni dom Izola |
| LAS Istre | Koper/Capodistria | Zdravstveni dom Koper |
| LAS Istre | Piran/Pirano | Zdravstveni dom Piran |
| LAS Krasa in Brkinov | Sežana | Zdravstveni dom Sežana |
| Obalno-kraška regija | | |

Vir: Povzeto in prirejeno po MJZM, 2022.

Tabela 2.12: Pregled lekarn po občinah, lokalnih akcijskih skupinah (LAS) in regijah v Sloveniji v letu 2022

| LAS | Občina | Naziv lekarne |
|---|----------------|--|
| LAS Goričko 2020 | Murska Sobota | Sanolabor d.d., PE Murska Sobota |
| Pomurska regija | | |
| LAS Ovtar Slovenskih goric | Lenart | Sanolabor, d. d., PE Lenart |
| TOTI LAS | Maribor | Sanolabor d.d., PE Maribor Europark |
| | | Sanolabor d.d., PE Maribor TPC CITY |
| | | Mariborske lekarne, Lekarna v E.Leclercu |
| Podravska regija | | |
| LAS Mislinjske in Dravske doline | Slovenj Gradec | Sanolabor d.d., PE Slovenj Gradec |
| Koroška regija | | |
| LAS Od Pohorja do Bohorja | Zreče | Celjske lekarne, Lekarna Zreče |
| LAS Raznolikost podeželja | Celje | Sanolabor d.d., PE Celje Prosana |
| | | Sanolabor d.d., PE Celje Mercator |
| LAS Zgornje Savinjske in Saleške doline | Velenje | Sanolabor d.d., PE Velenje |
| Savinjska regija | | |
| Partnerstvo LAS Zasavje | Trbovlje | Sanolabor d.d., PE Trbovlje |
| Zasavska regija | | |

| LAS | Občina | Naziv lekarne |
|--|--------------------|--|
| LAS Posavje | Brežice | Sanolabor d.d., PE Brežice |
| | Krško | Sanolabor d.d., PE Krško |
| | Sevnica | Sanolabor d.d., PE Sevnica |
| Posavska regija | | |
| LAS Dolenjska in Bela krajina | Novo mesto | Sanolabor d.d., PE Novo mesto |
| | Novo mesto | Dolenjske lekarne, Lekarna Novo mesto |
| | Novo mesto | Lekarna Mačkovec |
| LAS Po poteh dediščine od Turjaka do Kolpe | Kočevje | Sanolabor d.d., PE Kočevje |
| LAS Suha krajina, Temenica in Krka | Žužemberk | Moja lekarna d.o.o. |
| Jugovzhodna Slovenija | | |
| LAS Sožitje med mestom in podeželjem | Grosuplje | Lekarna Kosobrin |
| | Grosuplje | Sanolabor d.d., PE Grosuplje |
| | Ig | Lekarna Ig |
| | Ljubljana | Lekarna Brod |
| | Ljubljana | Specializirana prodajalna Sanolabor |
| | Ljubljana | Lekarna Nove Poljane, Poslovna enota Salus |
| | Ljubljana | Lekarna Miklošič |
| | Ljubljana | Sanolabor d.d., PE Ljubljana Vič Interspar |
| | Ljubljana | Sanolabor d.d., PE Ljubljana Citypark |
| | Ljubljana | Sanolabor d.d., PE Ljubljana Pogačarjev trg |
| | Ljubljana | Sanolabor d.d., PE Ljubljana Koseze |
| | Ljubljana | Sanolabor d.d., PE Ljubljana Dravljje |
| | Ljubljana | Sanolabor d.d., PE Ljubljana - Rudnik |
| | Ljubljana | Lekarna Zalog |
| | Ljubljana | Bolnišnična lekarna na Univerzitetnem rehabilitacijskem inštitutu – Soča |
| | Ljubljana | Lekarna Nove Poljane |
| LAS Srce Slovenije | Kamnik | Sanolabor d.d., PE Kamnik |
| LAS Za mesto in vas | Domžale | Sanolabor d.d., PE Domžale |
| | | Lekarna Vir |
| | Medvode | Sanolabor d.d., PE Medvode |
| Osrednjeslovenska regija | | |
| LAS Gorenjska košarica | Jesenice | Farmacare, lekarniška dejavnost d.o.o. |
| | Jesenice | Sanolabor d.d., PE Jesenice |
| | Kranj | Gorenjske lekarne, Lekarna Kranj |
| | Kranj | Lekarna Pri Kranjskem orlu |
| Gorenjska regija | | |
| LAS med Snežnikom in Nanosom | Postojna | Sanolabor d.d., PE Postojna |
| Primorsko-notranjska regija | | |
| LAS V objemu sonca | Nova Gorica | Goriška lekarna Nova Gorica, Lekarna Nova Gorica |
| | Nova Gorica | Sanolabor d.d., PE Nova Gorica |
| | Šempeter - Vrtojba | Lekarna Nova, Šempeter pri Gorici |
| Goriška regija | | |
| LAS Istre | Izola/Isola | Lekarna San Simon |
| | Koper/Capodistria | Sanolabor d.d., PE Koper |
| | Koper/Capodistria | Lekarna Melisa Škofije |
| | Piran/Pirano | Obalne lekarne Koper, Lekarna Piran |
| Obalno-kraška regija | | |

Vir: Povzeto in prirejeno po MJZS, 2022.

2.2.5 Bolnišnice

Pomemben del storitev DO predstavlja tudi 26 bolnišnic v Sloveniji, od tega 1 v **koroški regiji**, in sicer Splošna bolnišnica Slovenj Gradec (tabela 2.13).

Tabela 2.13: Bolnišnice po občinah, lokalnih akcijskih skupinah (LAS) in statističnih regijah v Sloveniji v letu 2022

| LAS | Občina | Naziv bolnišnice |
|---|------------------|--|
| LAS Goričko 2020 | Murska Sobota | Splošna bolnišnica Murska Sobota |
| Pomurska regija | | |
| TOTI LAS | Maribor | Univerzitetni klinični center Maribor |
| LAS Upravne enote Ormož | Ormož | Psihiatrična bolnišnica Ormož |
| LAS Bogastvo podeželja | Ptuj | Splošna bolnišnica dr. Jožeta Potrča Ptuj |
| Podravska regija | | |
| LAS Mislinjske in Dravske doline | Slovenj Gradec | Splošna bolnišnica Slovenj Gradec |
| Koroška regija | | |
| LAS Raznolikost podeželja | Celje | Splošna bolnišnica Celje |
| LAS Zgornje Savinjske in Saleške doline | Šoštanj | Bolnišnica Topolšica |
| LAS Raznolikost podeželja | Vojnik | Psihiatrična bolnišnica Vojnik |
| Savinjska regija | | |
| Partnerstvo LAS Zasavje | Trbovlje | Splošna bolnišnica Trbovlje |
| Zasavska regija | | |
| LAS Posavje | Brežice | Splošna bolnišnica Brežice |
| Posavska regija | | |
| LAS Dolenjska in Bela krajina | Novo mesto | Splošna bolnišnica Novo mesto |
| Jugovzhodna Slovenija | | |
| LAS Suha krajina, Temenica in Krka | Ivančna Gorica | Center za zdravljenje bolezni otrok, Šentvid pri Stični |
| LAS Sožitje med mestom in podeželjem | Ljubljana | Univerzitetni klinični center Ljubljana |
| LAS Sožitje med mestom in podeželjem | Ljubljana | Onkološki inštitut Ljubljana |
| LAS Sožitje med mestom in podeželjem | Ljubljana | Univerzitetni rehabilitacijski inštitut Republike Slovenije – Soča |
| LAS Sožitje med mestom in podeželjem | Ljubljana | Univerzitetna psihiatrična klinika Ljubljana |
| Osrednjeslovenska regija | | |
| LAS Gorenjska košarica | Jesenice | Bolnišnica splošna Jesenice |
| LAS Gorenjska košarica | Kranj | Univerzitetna klinika za pljučne bolezni in alergijo Golnik |
| LAS Gorenjska košarica | Kranj | Bolnišnica za ginekologijo in porodništvo Kranj |
| LAS Gorenjska košarica | Radovljica | Psihiatrična bolnišnica Begunje |
| Gorenjska regija | | |
| LAS med Snežnikom in Nanosom | Postojna | Bolnišnica za ženske bolezni in porodništvo Postojna |
| Primorsko-notranjska regija | | |
| LAS s CILjem | Idrija | Psihiatrična bolnišnica Idrija |
| LAS V objemu sonca | Nova Gorica | Splošna bolnišnica dr. Franca Derganca Nova Gorica |
| Goriška regija | | |
| LAS Istre | Izola/Isola | Splošna bolnišnica Izola |
| LAS Krasa in Brkinov | Sežana | Bolnišnica Sežana |
| LAS Istre | Ankaran/Ancarano | Ortopedska bolnišnica Valdoltra |
| Obalno-kraška regija | | |

Vir: Povzeto in prirejeno po MJZM, 2022.

2.2.6 Zdravilišča

V Sloveniji imamo tudi 17 zdravilišč, a nobenega v **koroški regiji** (tabela 2.14).

Tabela 2.14: Zdravilišča po občinah, lokalnih akcijskih skupinah (LAS) in statističnih regijah v Sloveniji v letu 2022

| LAS | Občina | Naziv zdravilišča |
|---|-------------------|--|
| LAS Goričko 2020 | Moravske Toplice | Terme 3000 |
| LAS Pri dobrih ljudeh 2020 | Lendava/Lendva | Terme Lendava |
| LAS Prlekija | Radenci | Terme Radenci |
| Pomurska regija | | |
| LAS Bogastvo podeželja | Ptuj | Terme Ptuj |
| Podravska regija | | |
| LAS Obsotelje in Kozjansko | Podčetrtek | Terme Olimia |
| LAS Obsotelje in Kozjansko | Rogaška slatina | Zdravilišče Rogaska - Zdravstvo |
| LAS Od Pohorja do Bohorja | Dobrna | Terme Dobrna |
| LAS Od Pohorja do Bohorja | Zreče | Terme Zreče |
| LAS Raznolikost podeželja | Laško | THERMANA - Zdravilišče Laško |
| LAS Zgornje Savinjske in Saleške doline | Šoštanj | Terme Topolšica |
| Savinjska regija | | |
| LAS Posavje | Brežice | Terme Čatež |
| Posavska regija | | |
| LAS Dolenjska in Bela krajina | Šmarješke Toplice | Terme Krka - Zdravilišče Šmarješke toplice |
| LAS Suha krajina, Temenica in Krka | Dolenjske Toplice | Terme Krka - Zdravilišče Dolenjske toplice |
| Jugovzhodna Slovenija | | |
| LAS Barje z zaledjem | Brezovica | Mladinsko klimatsko zdravilišče Rakitna |
| Osrednjeslovenska regija | | |
| LAS Istre | Ankaran/Ancarano | Mladinsko zdravilišče in letovišče RKS Debeli rtič |
| LAS Istre | Piran/Pirano | Istrabenz Turizem - Terme Portorož |
| LAS Istre | Piran/Pirano | Terme Krka - Zdravilišče Strunjan |
| Obalno-kraška regija | | |

Vir: Povzeto in prirejeno po SSNS, 2022.

3 GEO-GERONTOLOŠKE PROJEKCIJE ZA KOROŠKO REGIJO – PREGLED PO OBČINAH IN LOKALNIH AKCIJSKIH SKUPINAH⁴

Število starejših prebivalcev bo do leta 2060 močno poraslo. Tako bo število prebivalcev, starih 65 let in več, poraslo iz 15.712 na začetku leta 2022 na okrog 20.693, to je 32 %, število starih 80 let in več pa bo poraslo za 139 %. Med njimi pa bo tistih, ki bodo potrebovali zdravstveno nego v domovih starejših občanov ali negovalnih bolnišnicah kar za 151 % več (tabela 3.1).

Tabela 3.1: Število prebivalcev v **koroški regiji** leta 2022 in projekcija števila za leto 2060 (brez novorojenih in migracij od 2022 do 2060)

| Koroška | 2022 | 2060 | Stopnja prirasta [%] | Srednja letna stopnja rasti [%] |
|----------------------------|--------|--------|----------------------|---------------------------------|
| število prebivalcev | 70.571 | 37.959 | -46 | -1,6 |
| 65+ | 15.712 | 20.693 | 32 | 0,7 |
| 80+ | 3.906 | 9.352 | 139 | 2,3 |
| ZN v DSO | 692 | 1.739 | 151 | 2,5 |

Vir: SURS 2022, EUROSTAT 2019, IRSSV 2022 in ZZS 2016.

Natančnejše projekcije starejšega prebivalstva glede na spol prikazujeta slika 1 (za populacijo 65+) in slika 2 (za populacijo 80+).

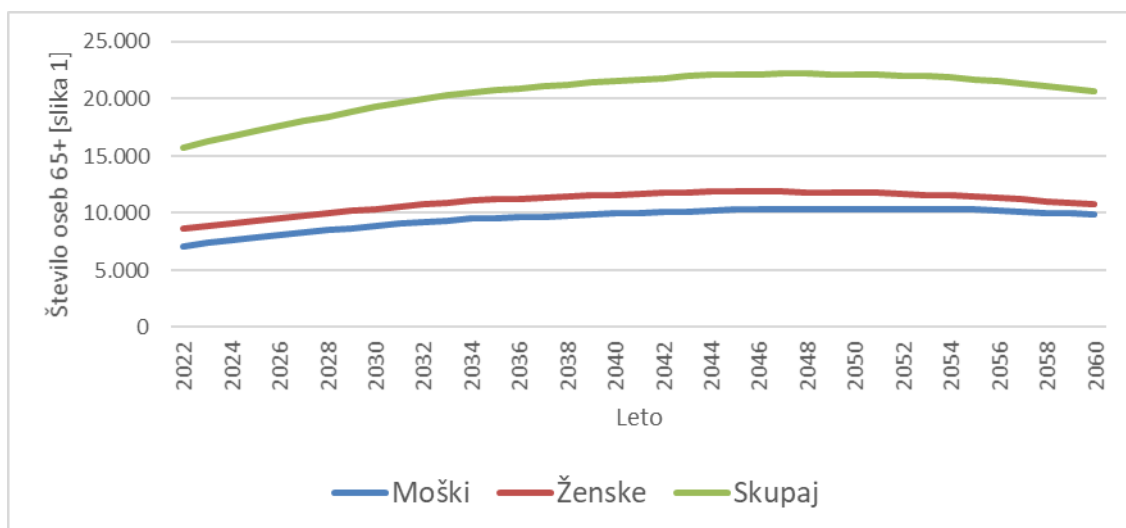

Slika 3.1 [slika 1]: Projekcije števila prebivalcev 65+ v **koroški regiji** za obdobje od leta 2023 do leta 2060 (scenarij brez selitev – NMGR)

Vir: SURS 2022, EUROSTAT 2019, IRSSV 2022 in ZZS 2016.

⁴ Projekcije slonijo na predpostavki, da vrste dolgotrajne oskrbe ostanejo take kot doslej, z enako strukturo rabe teh storitev, da je delež sofinanciranja države oziroma občin nespremenjen, ob zavedanju, da so projekcije oskrbovanih oseb po občinah orientacijske zaradi majhnega števila prebivalcev.

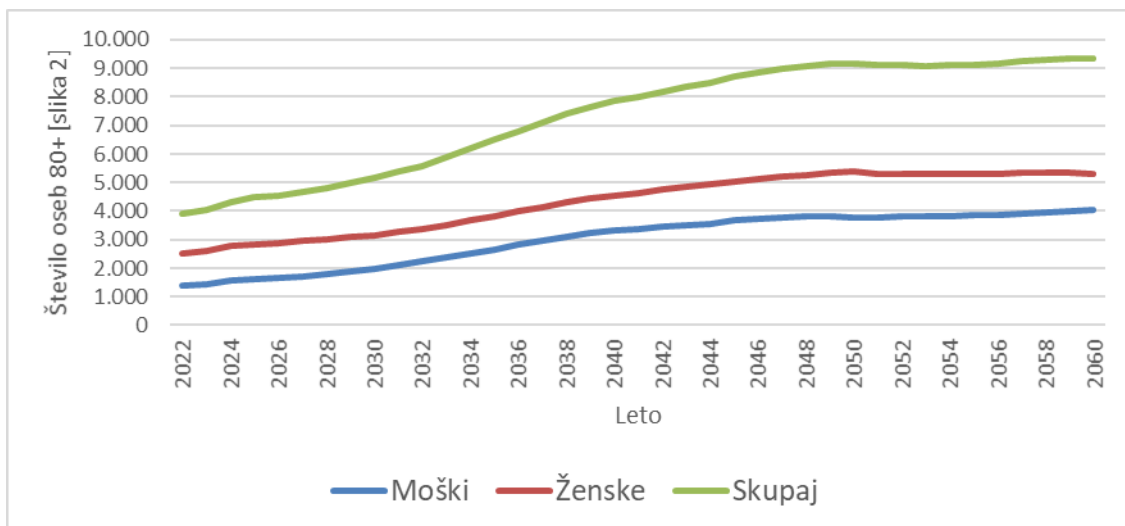

Slika 3.2 [slika 2]: Projekcije števila prebivalcev 80+ v **koroški regiji** za obdobje od leta 2023 do leta 2060 (scenarij brez selitev – NMGR)

Vir: SURS 2022, EUROSTAT 2019, IRSSV 2022 in ZZS 2016.

Ob predpostavki, da se delež prebivalstva v posameznih starostnih skupinah po funkcionalnih zmožnostih ne bo izboljšal, kar je odvisno od učinkovitosti novih programov integrirane oskrbe, bo število oskrbovancev po kategorijah zdravstvene nege sledilo projekcijam, ki jih podaja slika 3.

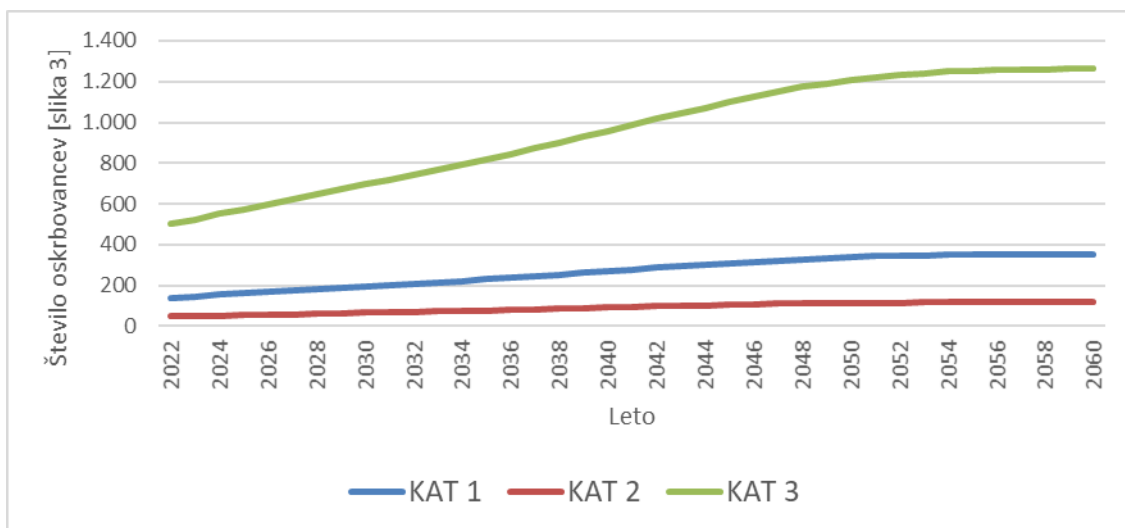

Slika 3.3 [slika 3]: Projekcije oskrbovancev v institucionalni oskrbi (DSO) po kategorijah zdravstvene nege v **koroški regiji** do leta 2060 (scenarij brez selitev – NMGR)

Vir: SURS 2022, EUROSTAT 2019, IRSSV 2022 in ZZS 2016.

Glede na analizo stanja na terenu in predvideno širitvijo zmogljivosti oskrbe oziroma pomoči na domu, bo pričakovano število oskrbovancev po vrstah oskrbe blizu vrednosti, ki jih prikazuje slika 4 in pričakovano dodatno število oskrbovancev, ki jih prikazuje slika 5.

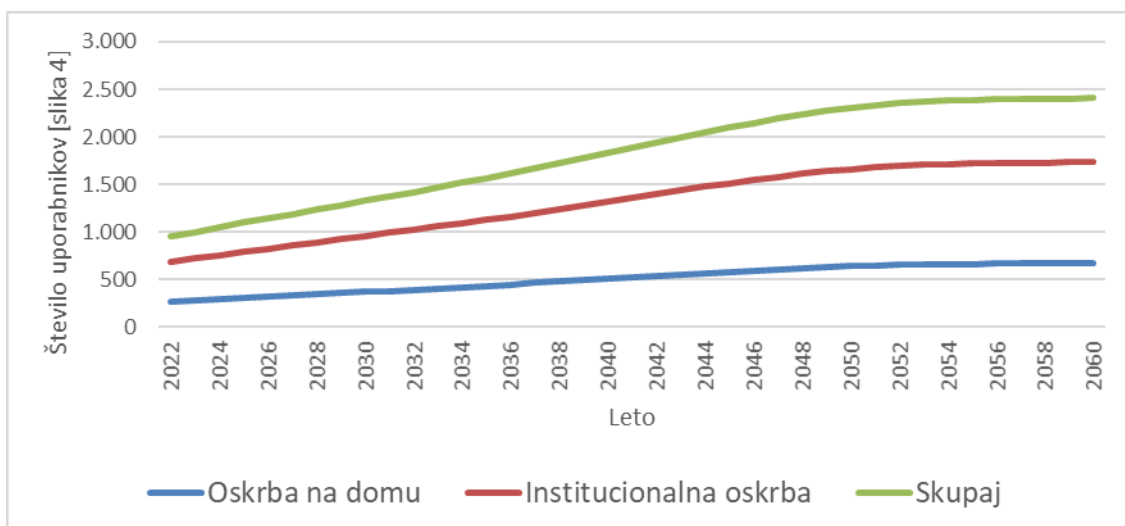

Slika 3.4 [slika 4]: Projekcije števila uporabnikov dolgotrajne oskrbe v Sloveniji v **koroški regiji** po vrsti oskrbe do leta 2060 (scenarij brez selitev – NMGR)
Vir: SURS 2022, EUROSTAT 2019, IRSSV 2022 in ZZS 2016.



Slika 3.5 [slika 5]: Projekcije dodatnega števila uporabnikov dolgotrajne oskrbe letno v Sloveniji v **koroški regiji** po letih do leta 2060 (scenarij brez selitev – NMGR)
Vir: SURS 2022, EUROSTAT 2019, IRSSV 2022 in ZZS 2016.

Glede na rast povpraševanja po dolgotrajni oskrbi bo ob nespremenjenih standardih oskrbe raslo tudi letno število potrebnih oskrbovalcev (slika 6) in s tem novih zaposlitev (slika 7) ob predpostavki, da ne bodo delavci zapuščali delovnih mest.

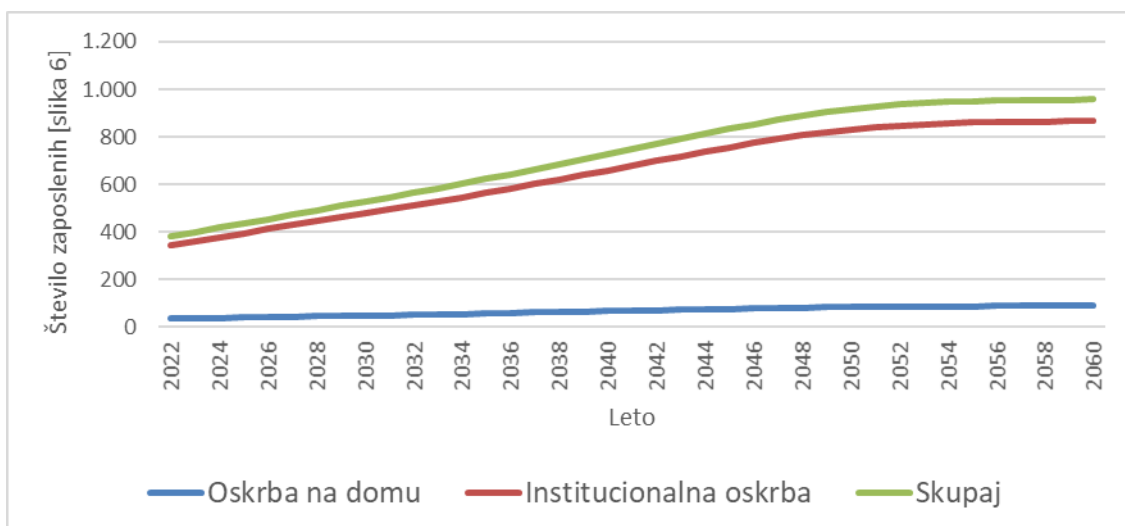

Slika 3.6 [slika 6]: Projekcije števila potreb po zaposlitvi socialnih oskrbovalcev in zaposlenih v zdravstveni negi v **koroški regiji** glede na oskrbo do leta 2060 (scenarij brez selitev – NMGR)
Vir: SURS 2022, EUROSTAT 2019, IRSSV 2022 in ZZS 2016.

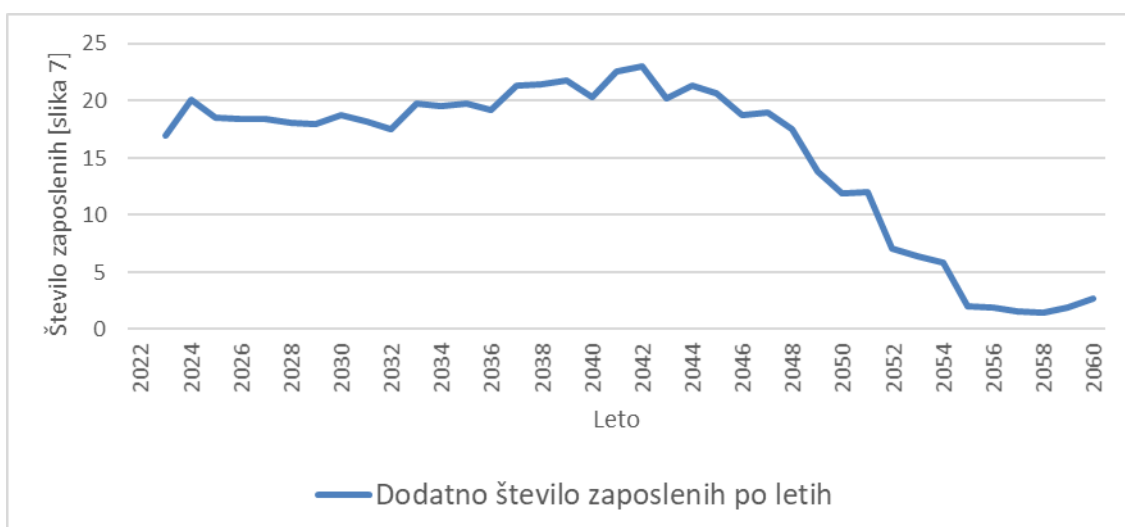

Slika 3.7 [slika 7]: Projekcije potrebnega dodatnega števila zaposlenih socialnih oskrbovalcev in zaposlenih v zdravstveni negi v **koroški regiji** po letih do leta 2060 (scenarij brez selitev – NMGR)
Vir: SURS 2022, EUROSTAT 2019, IRSSV 2022 in ZZS 2016.

Upokojitve in prekinitev delovnih razmerij v sliki 7 niso vštete. Iz slike 7 namreč sledi, da bo do leta 2046 treba vsako leto zaposliti dodatno od 18 do 23 oskrbovalcev, po letu 2046 pa bo to število počasi upadalo in se stabiliziralo pri številu okrog 2 oskrbovalcev letno po letu 2054.

3.1 LAS MEŽIŠKE DOLINE

Število starejših prebivalcev bo do leta 2060 močno poraslo. Tako bo število prebivalcev, starih 65 let in več, poraslo iz 5.769 na začetku leta 2022 na okrog 7.160, to je 24 %, število starih 80 let in več pa bo poraslo za 124 %. Med njimi pa bo tistih, ki bodo potrebovali zdravstveno nego v domovih starejših občanov ali negovalnih bolnišnicah kar za 140 % več (tabela 3.2).

Tabela 3.2: Število prebivalcev v **LAS Mežiške doline** leta 2022 in projekcija števila za leto 2060 (brez novorojenih in migracij od 2022 do 2060)

| LAS Mežiške doline | 2022 | 2060 | Stopnja prirasta [%] | Srednja letna stopnja rasti [%] |
|---------------------|--------|--------|----------------------|---------------------------------|
| število prebivalcev | 24.728 | 13.009 | -47 | -1,7 |
| 65+ | 5.769 | 7.160 | 24 | 0,6 |
| 80+ | 1.423 | 3.190 | 124 | 2,1 |
| ZN v DSO | 249 | 597 | 140 | 2,3 |

Vir: SURS 2022, EUROSTAT 2019, IRSSV 2022 in ZZS 2016.

Natančnejše projekcije starejšega prebivalstva glede na spol prikazujeta slika 1 (za populacijo 65+) in slika 2 (za populacijo 80+).

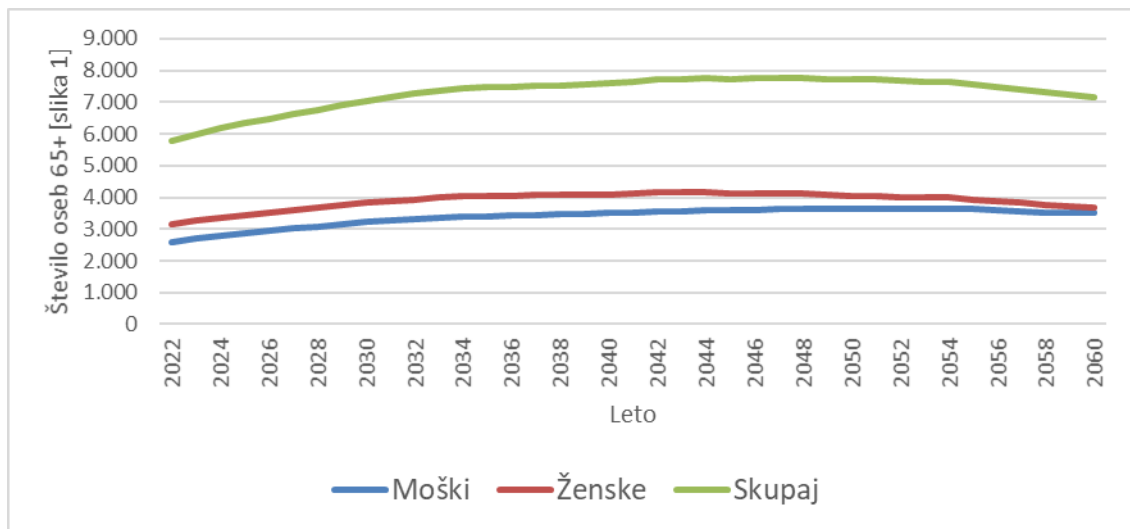

Slika 3.8 [slika 1]: Projekcije števila prebivalcev 65+ v **LAS Mežiške doline** za obdobje od leta 2023 do leta 2060 (scenarij brez selitev – NMGR)

Vir: SURS 2022, EUROSTAT 2019, IRSSV 2022 in ZZS 2016.

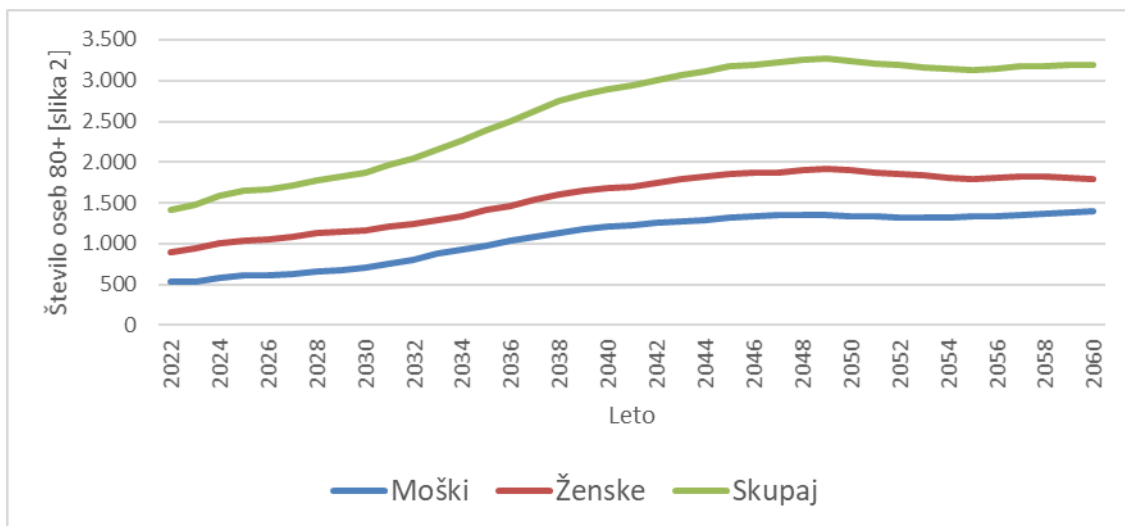

Slika 3.9 [slika 2]: Projekcije števila prebivalcev 80+ v **LAS Mežiške doline** za obdobje od leta 2023 do leta 2060 (scenarij brez selitev – NMGR)
Vir: SURS 2022, EUROSTAT 2019, IRSSV 2022 in ZZS 2016.

Ob predpostavki, da se delež prebivalstva v posameznih starostnih skupinah po funkcionalnih zmožnostih ne bo izboljšal, kar je odvisno od učinkovitosti novih programov integrirane oskrbe, bo število oskrbovancev po kategorijah zdravstvene nege sledilo projekcijam, ki jih podaja slika 3.

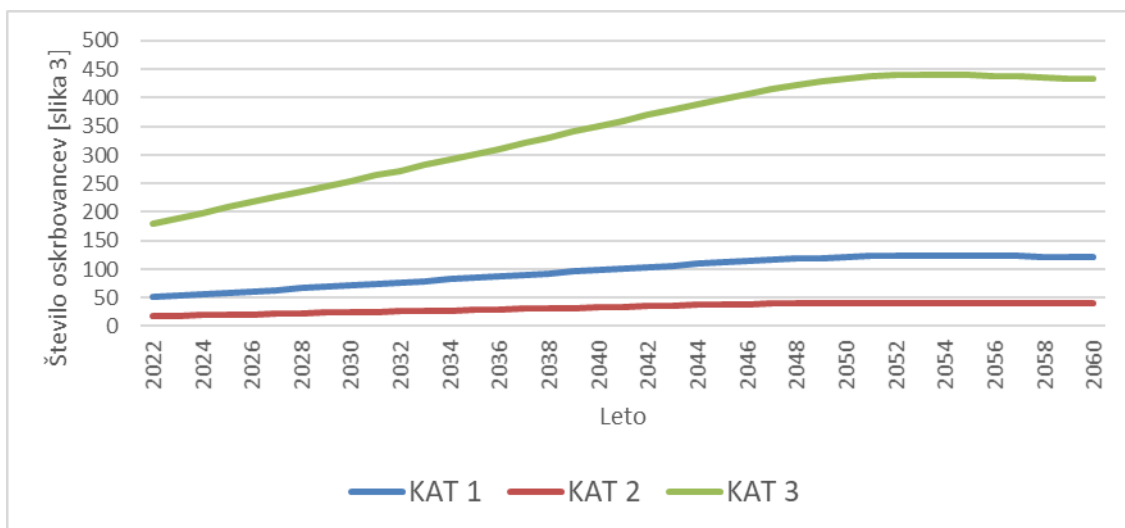

Slika 3.10 [slika 3]: Projekcije oskrbovancev v institucionalni oskrbi (DSO) po kategorijah zdravstvene nege v **LAS Mežiške doline** do leta 2060 (scenarij brez selitev – NMGR)
Vir: SURS 2022, EUROSTAT 2019, IRSSV 2022 in ZZS 2016.

Glede na analizo stanja na terenu in predvideno širitvijo zmogljivosti oskrbe oziroma pomoči na domu, bo pričakovano število oskrbovancev po vrstah oskrbe blizu vrednosti, ki jih prikazuje slika 4 in pričakovano dodatno število oskrbovancev, ki jih prikazuje slika 5.

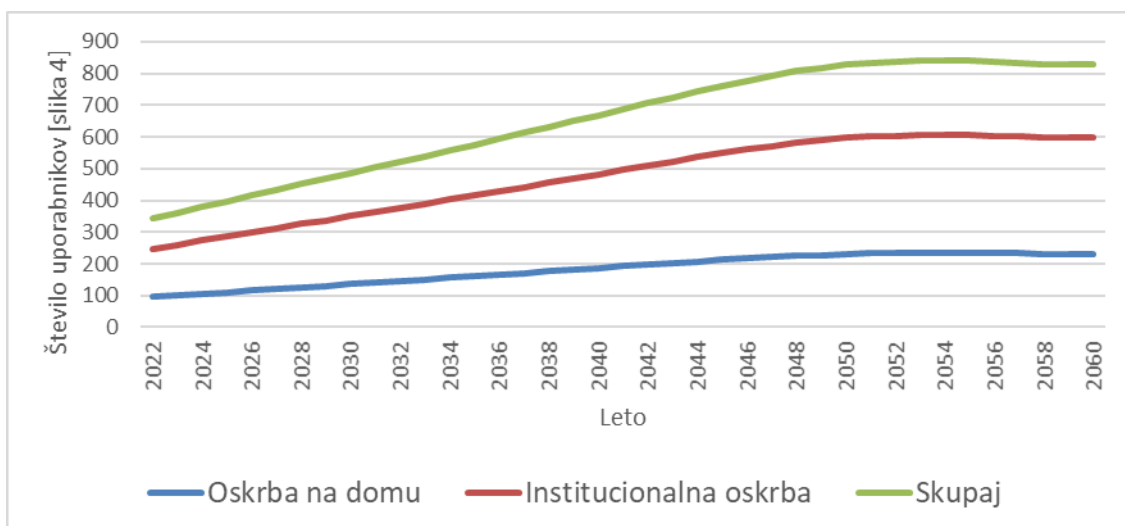

Slika 3.11 [slika 4]: Projekcije števila uporabnikov dolgotrajne oskrbe v Sloveniji v **LAS Mežiške doline** po vrsti oskrbe do leta 2060 (scenarij brez selitev – NMGR)
Vir: SURS 2022, EUROSTAT 2019, IRSSV 2022 in ZZS 2016.



Slika 3.12 [slika 5]: Projekcije dodatnega števila uporabnikov dolgotrajne oskrbe letno v Sloveniji v **LAS Mežiške doline** po letih do leta 2060 (scenarij brez selitev – NMGR)
Vir: SURS 2022, EUROSTAT 2019, IRSSV 2022 in ZZS 2016.

Glede na rast povpraševanja po dolgotrajni oskrbi bo ob nespremenjenih standardih oskrbe raslo tudi letno število potrebnih oskrbovalcev (slika 6) in s tem novih zaposlitev (slika 7) ob predpostavki, da ne bodo delavci zapuščali delovnih mest.

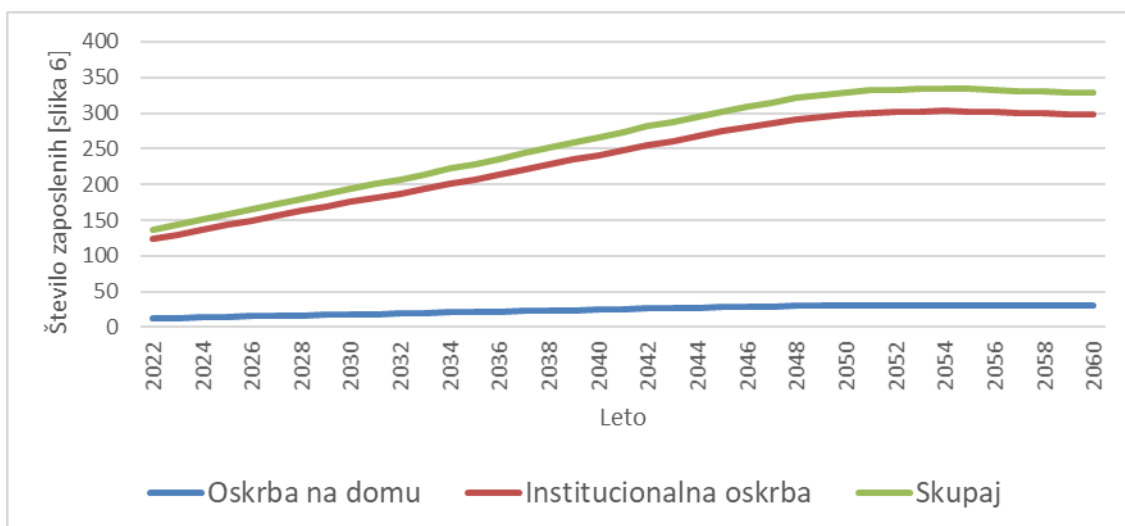

Slika 3.13 [slika 6]: Projekcije števila potreb po zaposlitvi socialnih oskrbovalcev in zaposlenih v zdravstveni negi v **LAS Mežiške doline** glede na oskrbo do leta 2060 (scenarij brez selitev – NMGR)

Vir: SURS 2022, EUROSTAT 2019, IRSSV 2022 in ZZS 2016.

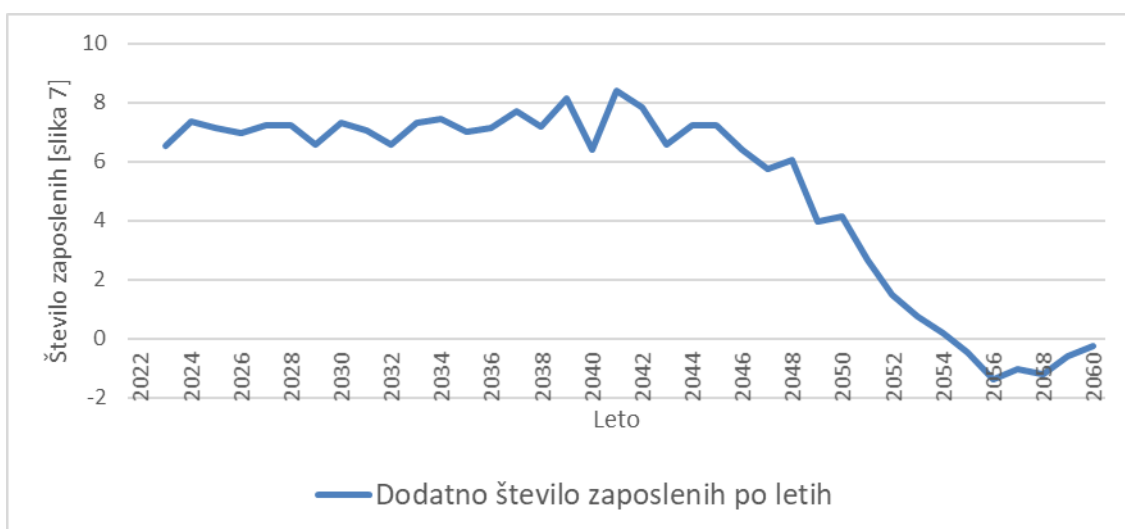

Slika 3.14 [slika 7]: Projekcije potrebnega dodatnega števila zaposlenih socialnih oskrbovalcev in zaposlenih v zdravstveni negi v **LAS Mežiške doline** po letih do leta 2060 (scenarij brez selitev – NMGR)

Vir: SURS 2022, EUROSTAT 2019, IRSSV 2022 in ZZS 2016.

Upokojitve in prekinitve delovnih razmerij v sliki 7 niso vštete. Iz slike 7 namreč sledi, da bo do leta 2048 treba vsako leto zaposliti dodatno od 6 do 8 oskrbovalcev, po letu 2048 pa bo to število počasi upadalo in se stabiliziralo. Po letu 2054 pričakujemo celo presežek delavcev.

3.1.1 Črna na Koroškem

Število starejših prebivalcev bo do leta 2060 močno poraslo. Tako bo število prebivalcev, starih 65 let in več, poraslo iz 769 na začetku leta 2022 na okrog 932, to je 21 %, število starih 80 let in več pa bo poraslo kar za 117 %. Med njimi pa bo tistih, ki bodo potrebovali zdravstveno nego v domovih starejših občanov ali negovalnih bolnišnicah, kar za 139 % več (tabela 3.3).

Tabela 3.3: Število prebivalcev v **občini Črna na Koroškem** leta 2022 in projekcija števila za leto 2060 (brez novorojenih in migracij od 2022 do 2060)

| Črna na Koroškem | 2022 | 2060 | Stopnja prirasta [%] | Srednja letna stopnja rasti [%] |
|---------------------|-------|-------|----------------------|---------------------------------|
| število prebivalcev | 3.201 | 1.610 | -50 | -1,8 |
| 65+ | 769 | 932 | 21 | 0,5 |
| 80+ | 197 | 427 | 117 | 2,1 |
| ZN v DSO | 34 | 82 | 139 | 2,3 |

Vir: SURS 2022, EUROSTAT 2019, IRSSV 2022 in ZZS 2016.

Natančnejše projekcije starejšega prebivalstva glede na spol prikazujeta slika 1 (za populacijo 65+) in slika 2 (za populacijo 80+).

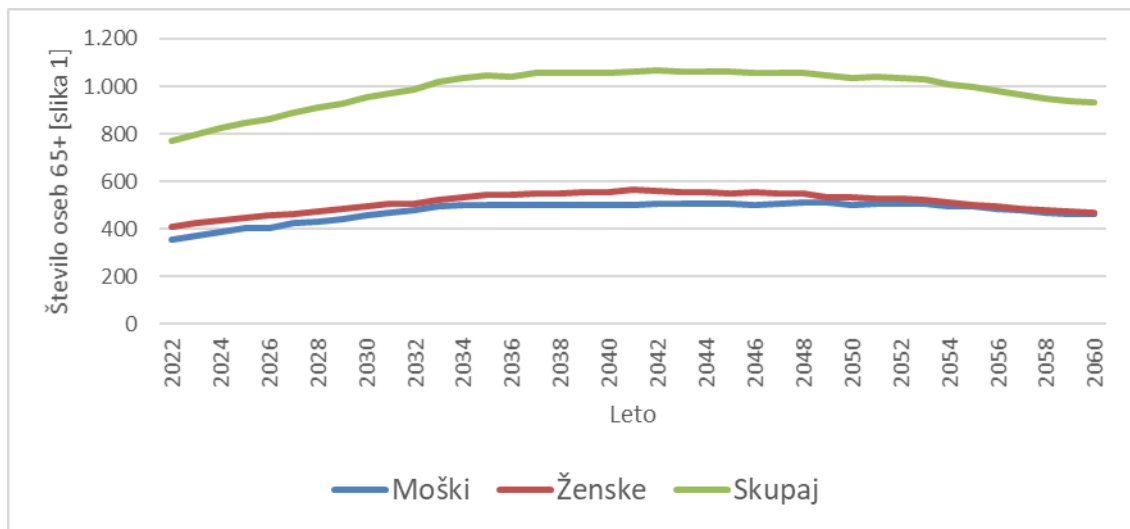

Slika 3.15 [slika 1]: Projekcije števila prebivalcev 65+ v **občini Črna na Koroškem** za obdobje od leta 2023 do leta 2060 (scenarij brez selitev – NMGR)

Vir: SURS 2022, EUROSTAT 2019, IRSSV 2022 in ZZS 2016.

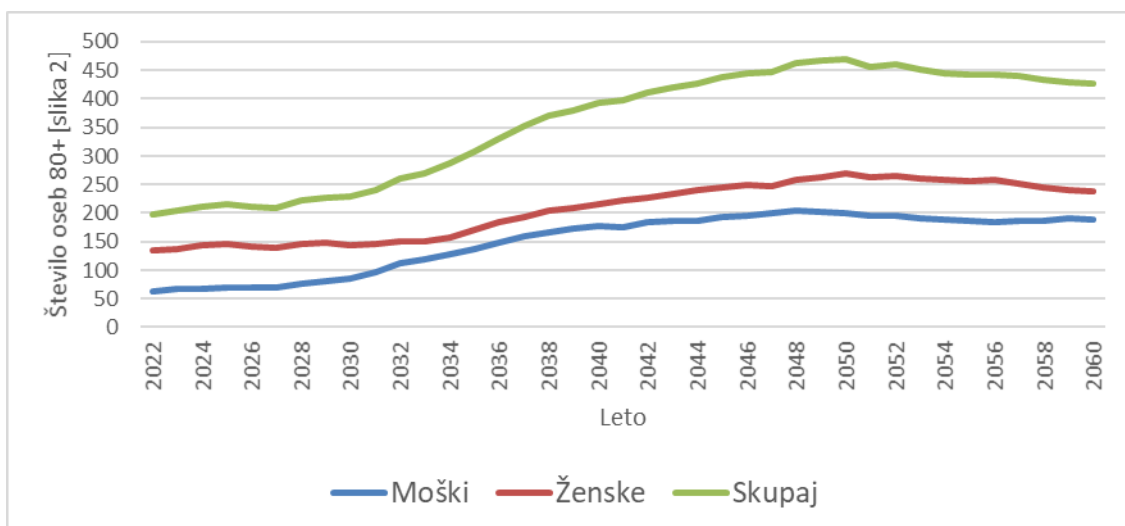

Slika 3.16 [slika 2]: Projekcije števila prebivalcev 80+ v občini Črna na Koroškem za obdobje od leta 2023 do leta 2060 (scenarij brez selitev – NMGR)
Vir: SURS 2022, EUROSTAT 2019, IRSSV 2022 in ZZS 2016.

Ob predpostavki, da se delež prebivalstva v posameznih starostnih skupinah po funkcionalnih zmožnostih ne bo izboljšal, kar je odvisno od učinkovitosti novih programov integrirane oskrbe, bo število oskrbovancev po kategorijah zdravstvene nege sledilo projekcijam, ki jih podaja slika 3.

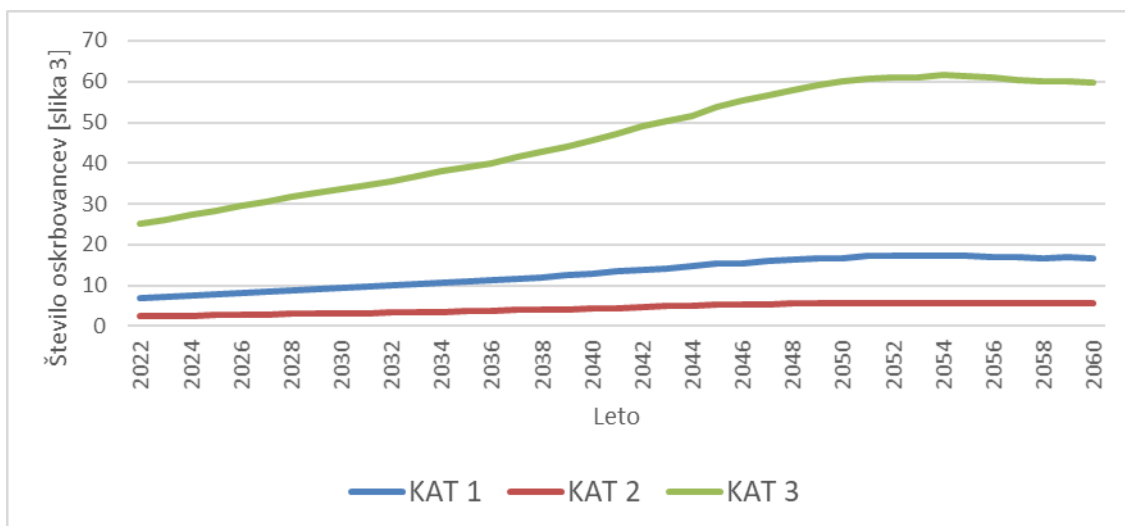

Slika 3.17 [slika 3]: Projekcije oskrbovancev v institucionalni oskrbi (DSO) po kategorijah zdravstvene nege v občini Črna na Koroškem do leta 2060 (scenarij brez selitev – NMGR)
Vir: SURS 2022, EUROSTAT 2019, IRSSV 2022 in ZZS 2016.

Glede na analizo stanja na terenu in predvideno širitvijo zmogljivosti oskrbe oziroma pomoči na domu, bo pričakovano število oskrbovancev po vrstah oskrbe blizu vrednosti, ki jih prikazuje slika 4 in pričakovano dodatno število oskrbovancev, ki jih prikazuje slika 5.

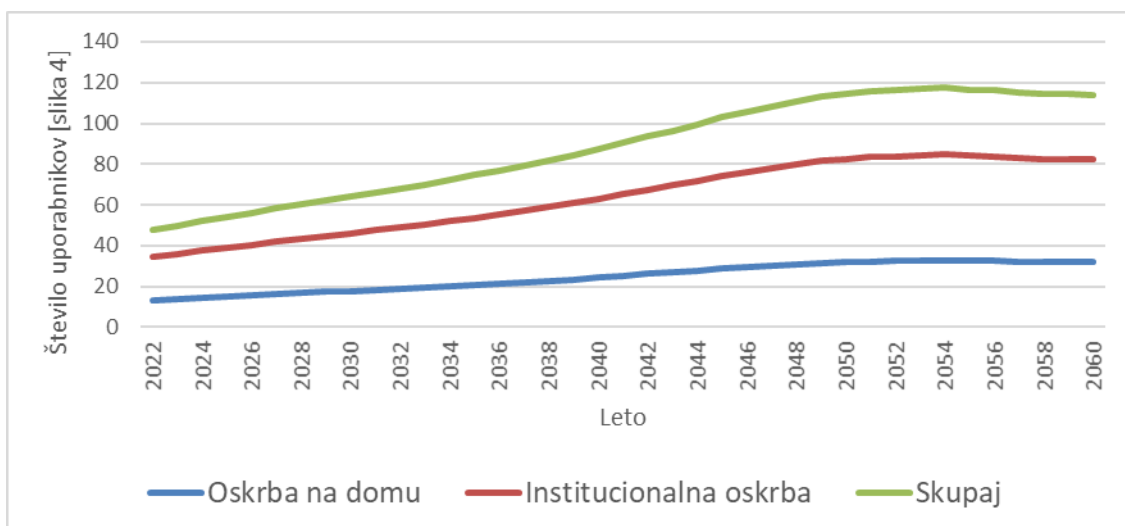

Slika 3.18 [slika 4]: Projekcije števila uporabnikov dolgotrajne oskrbe v Sloveniji v **občini Črna na Koroškem** po vrsti oskrbe do leta 2060 (scenarij brez selitev – NMGR)
Vir: SURS 2022, EUROSTAT 2019, IRSSV 2022 in ZZS 2016.



Slika 3.19 [slika 5]: Projekcije dodatnega števila uporabnikov dolgotrajne oskrbe letno v Sloveniji v **občini Črna na Koroškem** po letih do leta 2060 (scenarij brez selitev – NMGR)
Vir: SURS 2022, EUROSTAT 2019, IRSSV 2022 in ZZS 2016.

Glede na rast povpraševanja po dolgotrajni oskrbi bo ob nespremenjenih standardih oskrbe raslo tudi letno število potrebnih oskrbovalcev (slika 6) in s tem novih zaposlitev (slika 7) ob predpostavki, da ne bodo delavci zapuščali delovnih mest.

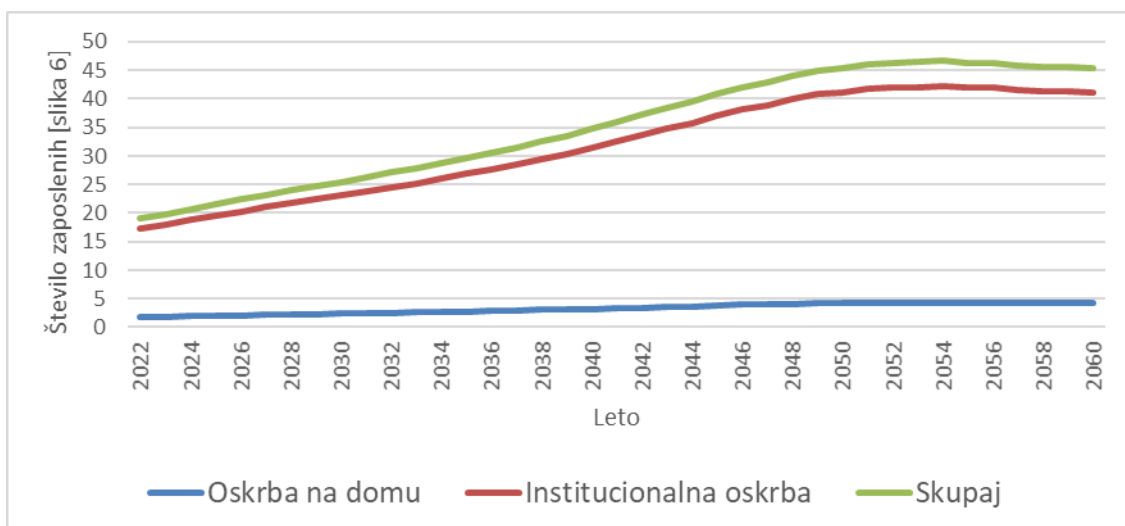

Slika 3.20 [slika 6]: Projekcije števila potreb po zaposlitvi socialnih oskrbovalcev in zaposlenih v zdravstveni negi v **občini Črna na Koroškem** glede na oskrbo do leta 2060 (scenarij brez selitev – NMGR)

Vir: SURS 2022, EUROSTAT 2019, IRSSV 2022 in ZZS 2016.



Slika 3.21 [slika 7]: Projekcije potrebnega dodatnega števila zaposlenih socialnih oskrbovalcev in zaposlenih v zdravstveni negi v **občini Črna na Koroškem** po letih do leta 2060 (scenarij brez selitev – NMGR)

Vir: SURS 2022, EUROSTAT 2019, IRSSV 2022 in ZZS 2016.

Upokojitve in prekinitve delovnih razmerij v sliki 7 niso vštete. Iz slike 7 namreč sledi, da bo do leta 2040 potrebno vsako naslednje ali vsako drugo leto zaposliti dodatno enega oskrbovalca, po letu 2040 bo ta potreba celo malo večja (do enega in pol delovnega mesta). Od leta 2045 pa bo to število počasi upadalo tako, da po letu 2052 dodatno zaposlovanje ne bo več potrebno in bodo občutni celo presežki delovne sile.

3.1.2 Mežica

Število starejših prebivalcev bo do leta 2060 močno poraslo. Tako bo število prebivalcev, starih 65 let in več, poraslo iz 849 na začetku leta 2022 na okrog 1.019, to je 20 %, število starih 80 let in več pa bo poraslo kar za 119 %. Med njimi pa bo tistih, ki bodo potrebovali zdravstveno nego v domovih starejših občanov ali negovalnih bolnišnicah, kar za 127 % več (tabela 3.4).

Tabela 3.4: Število prebivalcev v **občini Mežica** leta 2022 in projekcija števila za leto 2060 (brez novorojenih in migracij od 2022 do 2060)

| Mežica | 2022 | 2060 | Stopnja prirasta [%] | Srednja letna stopnja rasti [%] |
|---------------------|-------|-------|----------------------|---------------------------------|
| število prebivalcev | 3.567 | 1.874 | -47 | -1,7 |
| 65+ | 849 | 1.019 | 20 | 0,5 |
| 80+ | 206 | 451 | 119 | 2,1 |
| ZN v DSO | 36 | 82 | 127 | 2,2 |

Vir: SURS 2022, EUROSTAT 2019, IRSSV 2022 in ZZS 2016.

Natančnejše projekcije starejšega prebivalstva glede na spol prikazujeta slika 1 (za populacijo 65+) in slika 2 (za populacijo 80+).

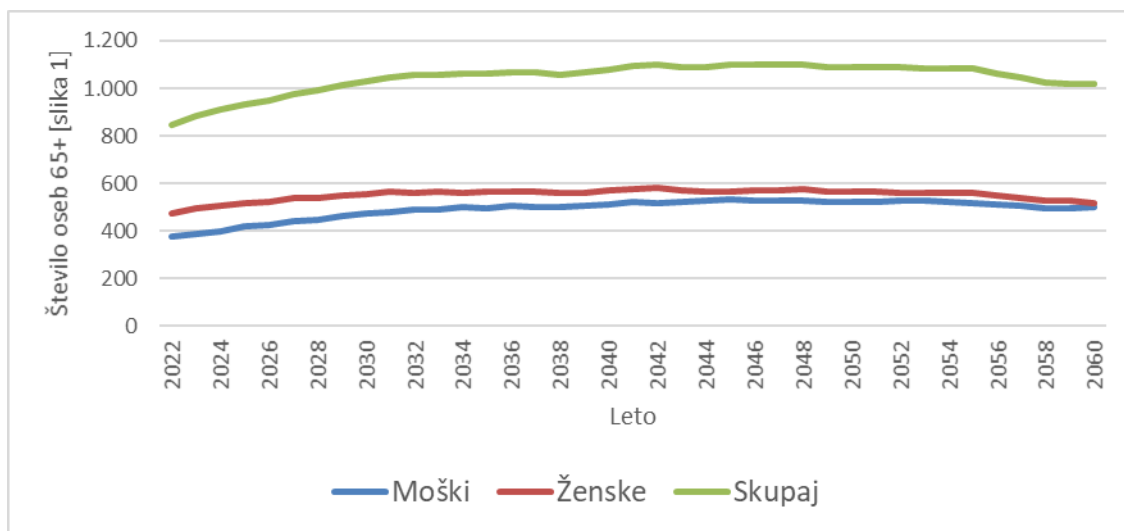

Slika 3.22 [slika 1]: Projekcije števila prebivalcev 65+ v **občini Mežica** za obdobje od leta 2023 do leta 2060 (scenarij brez selitev – NMGR)

Vir: SURS 2022, EUROSTAT 2019, IRSSV 2022 in ZZS 2016.

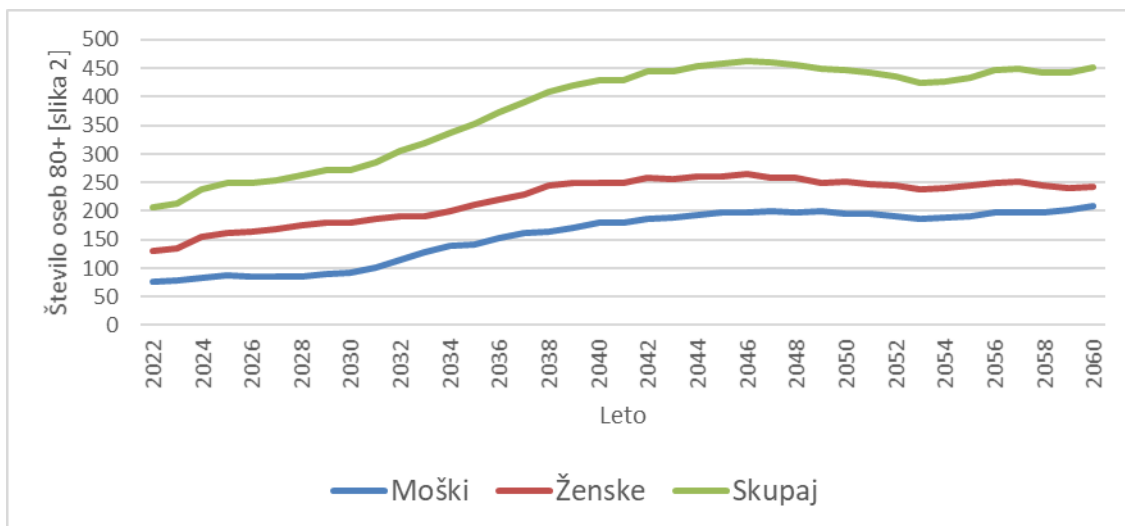

Slika 3.23 [slika 2]: Projekcije števila prebivalcev 80+ v **občini Mežica** za obdobje od leta 2023 do leta 2060 (scenarij brez selitev – NMGR)
Vir: SURS 2022, EUROSTAT 2019, IRSSV 2022 in ZZS 2016.

Ob predpostavki, da se delež prebivalstva v posameznih starostnih skupinah po funkcionalnih zmožnostih ne bo izboljšal, kar je odvisno od učinkovitosti novih programov integrirane oskrbe, bo število oskrbovancev po kategorijah zdravstvene nege sledilo projekcijam, ki jih podaja slika 3.

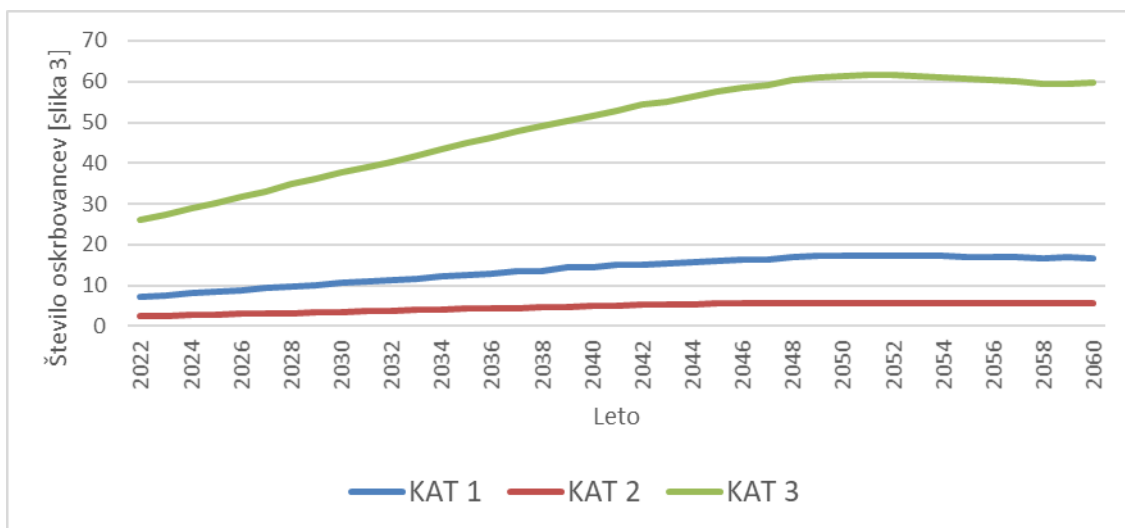

Slika 3.24 [slika 3]: Projekcije oskrbovancev v institucionalni oskrbi (DSO) po kategorijah zdravstvene nege v **občini Mežica** do leta 2060 (scenarij brez selitev – NMGR)
Vir: SURS 2022, EUROSTAT 2019, IRSSV 2022 in ZZS 2016.

Glede na analizo stanja na terenu in predvideno širitvijo zmogljivosti oskrbe oziroma pomoči na domu, bo pričakovano število oskrbovancev po vrstah oskrbe blizu vrednosti, ki jih prikazuje slika 4 in pričakovano dodatno število oskrbovancev, ki jih prikazuje slika 5.

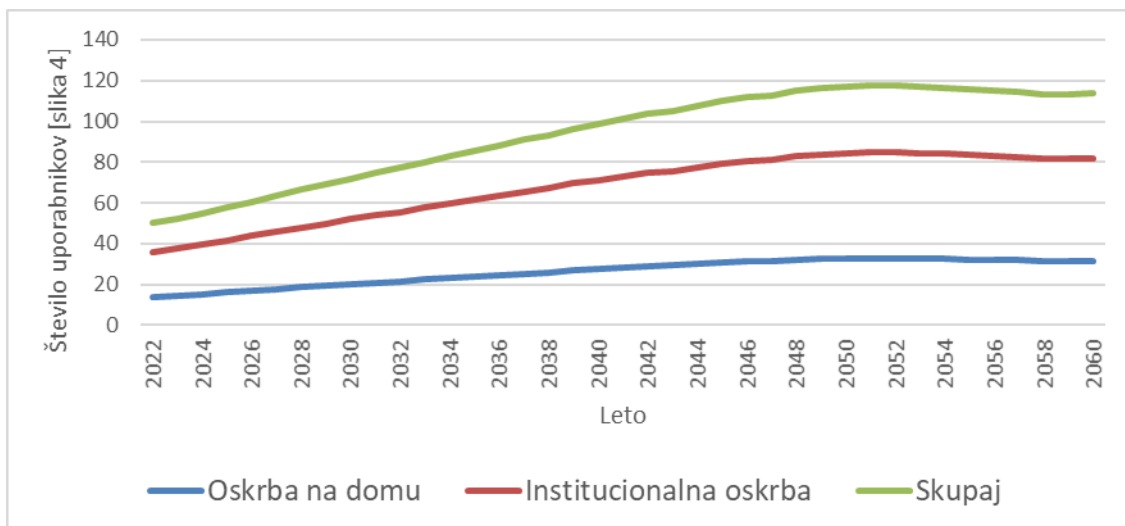

Slika 3.25 [slika 4]: Projekcije števila uporabnikov dolgotrajne oskrbe v Sloveniji v **občini Mežica** po vrsti oskrbe do leta 2060 (scenarij brez selitev – NMGR)
Vir: SURS 2022, EUROSTAT 2019, IRSSV 2022 in ZZS 2016.



Slika 3.26 [slika 5]: Projekcije dodatnega števila uporabnikov dolgotrajne oskrbe letno v Sloveniji v **občini Mežica** po letih do leta 2060 (scenarij brez selitev – NMGR)
Vir: SURS 2022, EUROSTAT 2019, IRSSV 2022 in ZZS 2016.

Glede na rast povpraševanja po dolgotrajni oskrbi bo ob nespremenjenih standardih oskrbe raslo tudi letno število potrebnih oskrbovalcev (slika 6) in s tem novih zaposlitev (slika 7) ob predpostavki, da ne bodo delavci zapuščali delovnih mest.

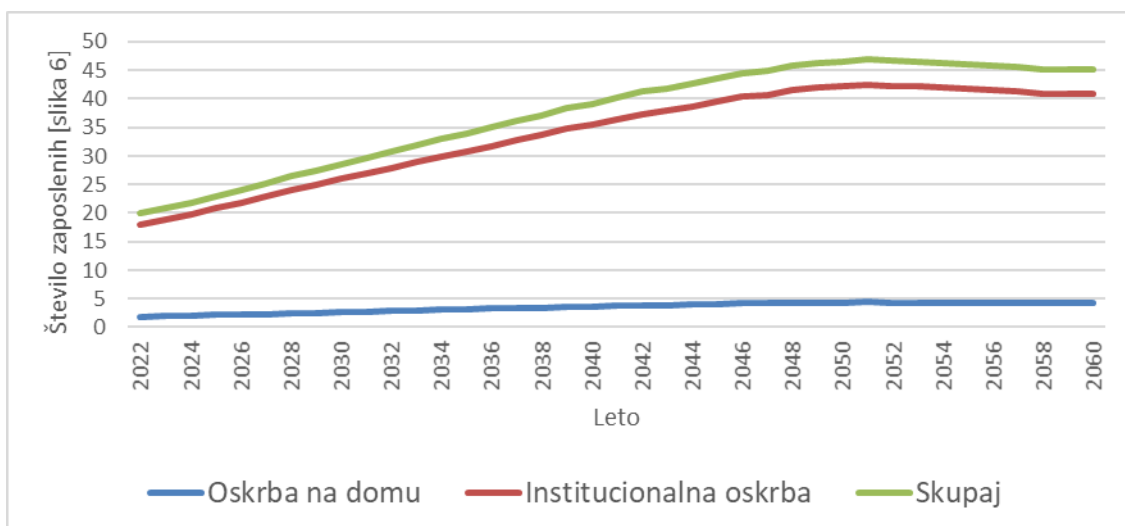

Slika 3.27 [slika 6]: Projekcije števila potreb po zaposlitvi socialnih oskrbovalcev in zaposlenih v zdravstveni negi v **občini Mežica** glede na oskrbo do leta 2060 (scenarij brez selitev – NMGR)
Vir: SURS 2022, EUROSTAT 2019, IRSSV 2022 in ZZS 2016.

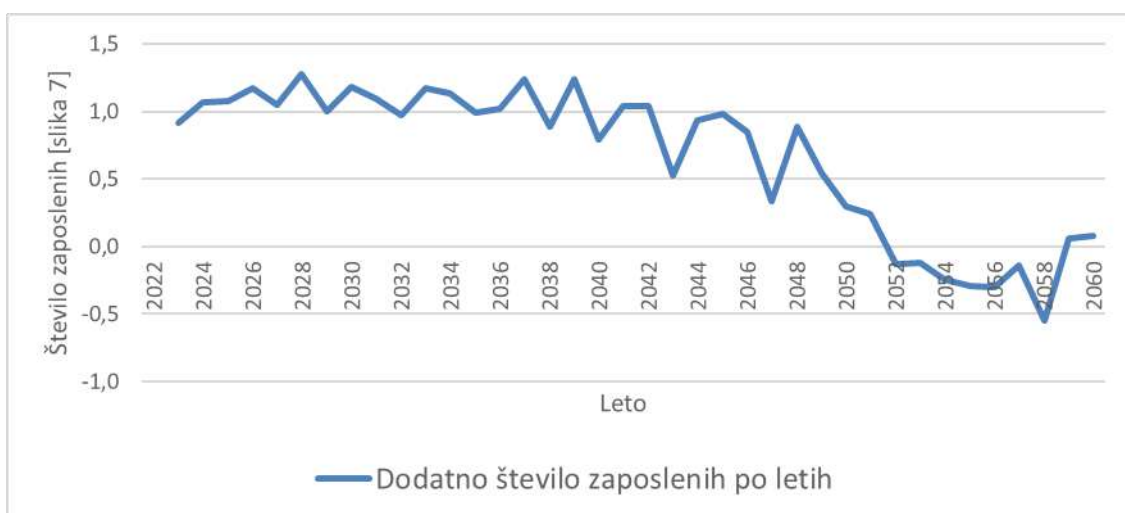

Slika 3.28 [slika 7]: Projekcije potrebnega dodatnega števila zaposlenih socialnih oskrbovalcev in zaposlenih v zdravstveni negi v **občini Mežica** po letih do leta 2060 (scenarij brez selitev – NMGR)

Vir: SURS 2022, EUROSTAT 2019, IRSSV 2022 in ZZS 2016.

Upokojitve in prekinitve delovnih razmerij v sliki 7 niso vštete. Iz slike 7 namreč sledi, da bo do leta 2048 potrebno vsako leto zaposliti dodatno enega oskrbovalca, po letu 2048 pa bo to število počasi upadalo, po letu 2052 pričakujemo presežke delavcev.

3.1.3 Prevalje

Število starejših prebivalcev bo do leta 2060 močno poraslo. Tako bo število prebivalcev, starih 65 let in več, poraslo iz 1.596 na začetku leta 2022 na okrog 1.900, to je 19 %, število starih 80 let in več pa bo poraslo kar za 82 %. Med njimi pa bo tistih, ki bodo potrebovali zdravstveno nego v domovih starejših občanov ali negovalnih bolnišnicah, kar za 92 % več (tabela 3.5).

Tabela 3.5: Število prebivalcev v **občini Prevalje** leta 2022 in projekcija števila za leto 2060 (brez novorojenih in migracij od 2022 do 2060)

| Prevalje | 2022 | 2060 | Stopnja prirasta [%] | Srednja letna stopnja rasti [%] |
|---------------------|-------|-------|----------------------|---------------------------------|
| število prebivalcev | 6.732 | 3.553 | -47 | -1,7 |
| 65+ | 1.596 | 1.900 | 19 | 0,5 |
| 80+ | 462 | 843 | 82 | 1,6 |
| ZN v DSO | 83 | 159 | 92 | 1,7 |

Vir: SURS 2022, EUROSTAT 2019, IRSSV 2022 in ZZS 2016.

Natančnejše projekcije starejšega prebivalstva glede na spol prikazujeta slika 1 (za populacijo 65+) in slika 2 (za populacijo 80+).

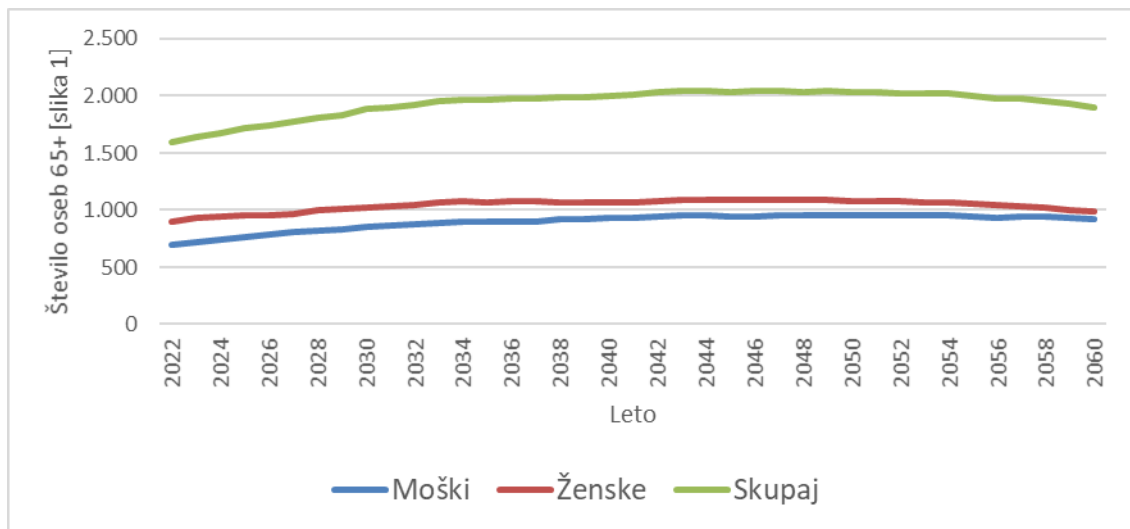

Slika 3.29 [slika 1]: Projekcije števila prebivalcev 65+ v **občini Prevalje** za obdobje od leta 2023 do leta 2060 (scenarij brez selitev – NMGR)

Vir: SURS 2022, EUROSTAT 2019, IRSSV 2022 in ZZS 2016.

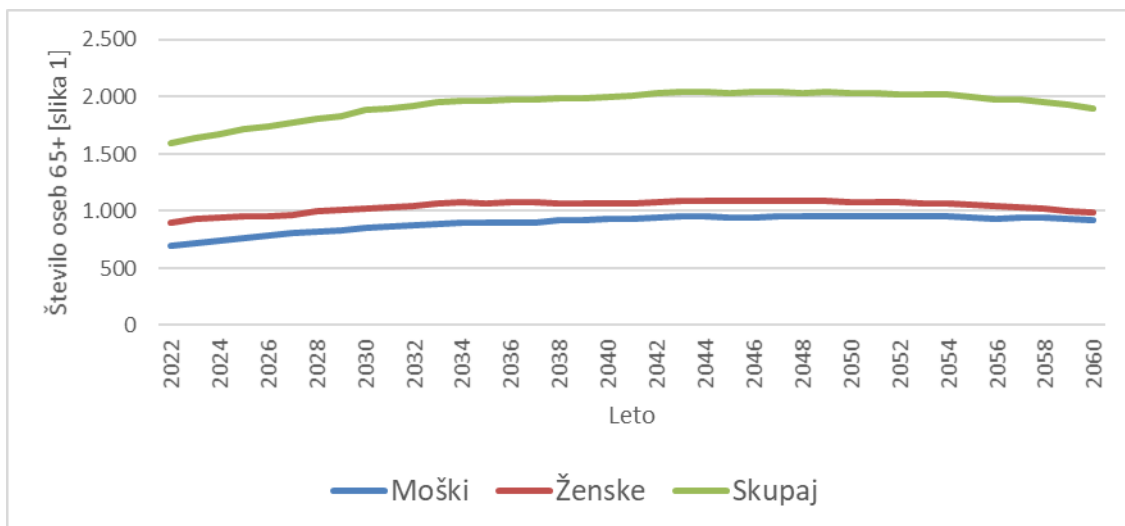

Slika 3.30 [slika 2]: Projekcije števila prebivalcev 80+ v občini Prevalje za obdobje od leta 2023 do leta 2060 (scenarij brez selitev – NMGR)

Vir: SURS 2022, EUROSTAT 2019, IRSSV 2022 in ZZS 2016.

Ob predpostavki, da se delež prebivalstva v posameznih starostnih skupinah po funkcionalnih zmožnostih ne bo izboljšal, kar je odvisno od učinkovitosti novih programov integrirane oskrbe, bo število oskrbovancev po kategorijah zdravstvene nege sledilo projekcijam, ki jih podaja slika 3.

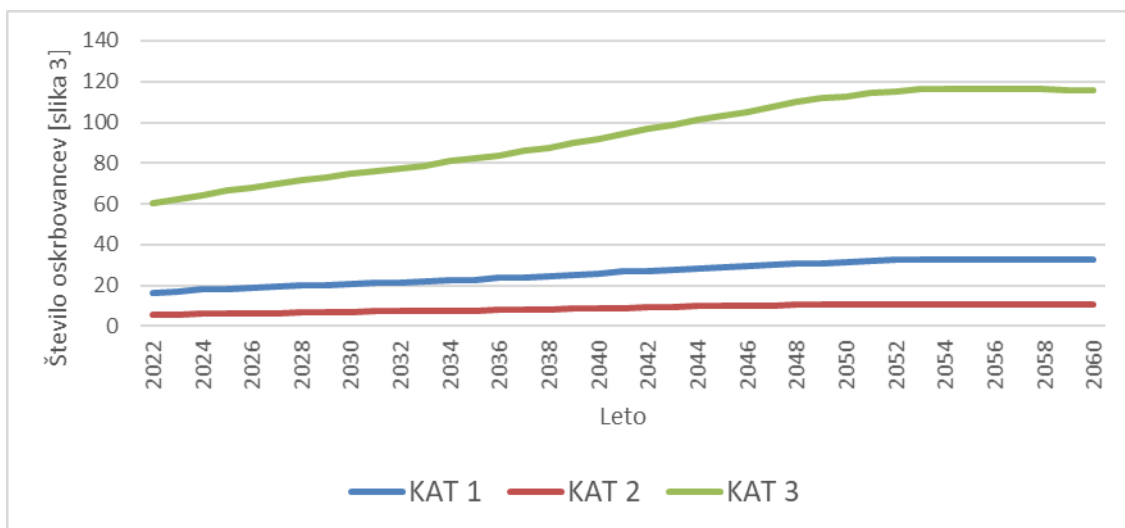

Slika 3.31 [slika 3]: Projekcije oskrbovancev v institucionalni oskrbi (DSO) po kategorijah zdravstvene nege v občini Prevalje do leta 2060 (scenarij brez selitev – NMGR)

Vir: SURS 2022, EUROSTAT 2019, IRSSV 2022 in ZZS 2016.

Glede na analizo stanja na terenu in predvideno širitvijo zmogljivosti oskrbe oziroma pomoči na domu, bo pričakovano število oskrbovancev po vrstah oskrbe blizu vrednosti, ki jih prikazuje slika 4 in pričakovano dodatno število oskrbovancev, ki jih prikazuje slika 5.

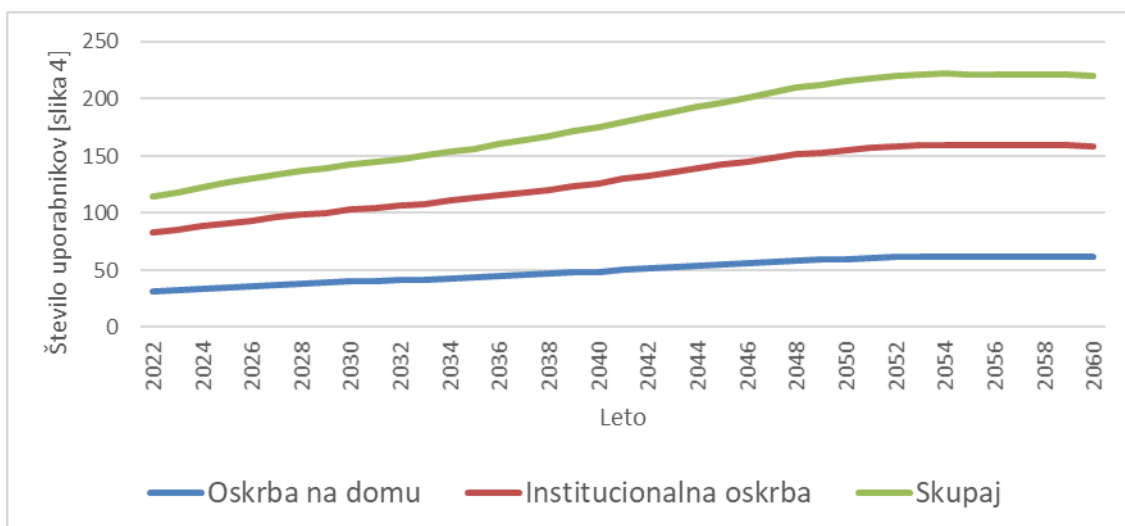

Slika 3.32 [slika 4]: Projekcije števila uporabnikov dolgotrajne oskrbe v Sloveniji v **občini Prevalje** po vrsti oskrbe do leta 2060 (scenarij brez selitev – NMGR)
Vir: SURS 2022, EUROSTAT 2019, IRSSV 2022 in ZZS 2016.



Slika 3.33 [slika 5]: Projekcije dodatnega števila uporabnikov dolgotrajne oskrbe letno v Sloveniji v **občini Prevalje** po letih do leta 2060 (scenarij brez selitev – NMGR)
Vir: SURS 2022, EUROSTAT 2019, IRSSV 2022 in ZZS 2016.

Glede na rast povpraševanja po dolgotrajni oskrbi bo ob nespremenjenih standardih oskrbe raslo tudi letno število potrebnih oskrbovalcev (slika 6) in s tem novih zaposlitev (slika 7) ob predpostavki, da ne bodo delavci zapuščali delovnih mest.

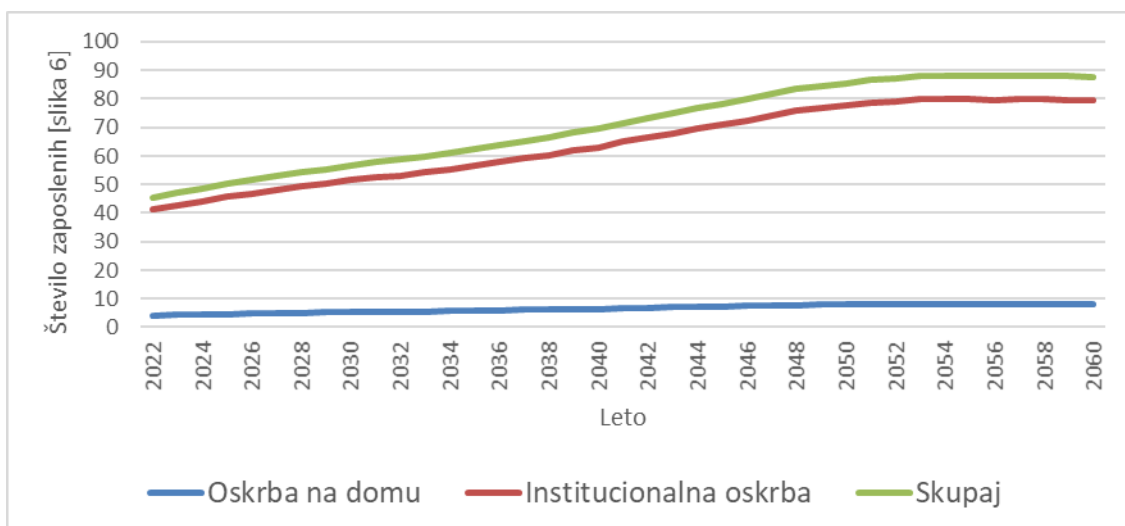

Slika 3.34 [slika 6]: Projekcije števila potreb po zaposlitvi socialnih oskrbovalcev in zaposlenih v zdravstveni negi v **občini Prevalje** glede na oskrbo do leta 2060 (scenarij brez selitev – NMGR)
Vir: SURS 2022, EUROSTAT 2019, IRSSV 2022 in ZZS 2016.



Slika 3.35 [slika 7]: Projekcije potrebnega dodatnega števila zaposlenih socialnih oskrbovalcev in zaposlenih v zdravstveni negi v **občini Prevalje** po letih do leta 2060 (scenarij brez selitev – NMGR)

Vir: SURS 2022, EUROSTAT 2019, IRSSV 2022 in ZZS 2016.

Upokojitve in prekinitve delovnih razmerij v sliki 7 niso vštete. Iz slike 7 namreč sledi, da bo do leta 2050 potrebno vsako leto zaposliti dodatno enega oskrbovalca, vsako drugo leto pa še enega. po letu 2050 pa bo to število počasi upadalo. Po letu 2054 lahko pričakujemo presežke oskrbovalcev.

3.1.4 Ravne na Koroškem

Število starejših prebivalcev bo do leta 2060 močno poraslo. Tako bo število prebivalcev, starih 65 let in več, poraslo iz 2.555 na začetku leta 2022 na okrog 3.310, to je 30 %, število starih 80 let in več pa bo poraslo kar za 163 %. Med njimi pa bo tistih, ki bodo potrebovali zdravstveno nego v domovih starejših občanov ali negovalnih bolnišnicah, kar za 187 % več (tabela 3.6).

Tabela 3.6: Število prebivalcev v **občini Ravne na Koroškem** leta 2022 in projekcija števila za leto 2060 (brez novorojenih in migracij od 2022 do 2060)

| Ravne na Koroškem | 2022 | 2060 | Stopnja prirasta [%] | Srednja letna stopnja rasti [%] |
|---------------------|--------|-------|----------------------|---------------------------------|
| število prebivalcev | 11.228 | 5.972 | -47 | -1,6 |
| 65+ | 2.555 | 3.310 | 30 | 0,7 |
| 80+ | 558 | 1.469 | 163 | 2,6 |
| ZN v DSO | 95 | 274 | 187 | 2,8 |

Vir: SURS 2022, EUROSTAT 2019, IRSSV 2022 in ZZS 2016.

Natančnejše projekcije starejšega prebivalstva glede na spol prikazujeta slika 1 (za populacijo 65+) in slika 2 (za populacijo 80+).

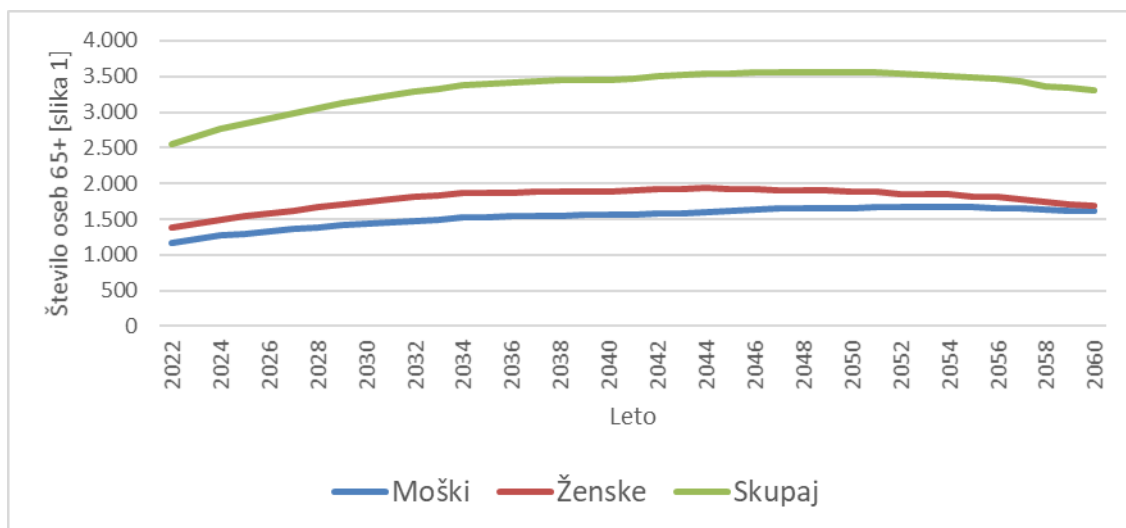

Slika 3.36 [slika 1]: Projekcije števila prebivalcev 65+ v **občini Ravne na Koroškem** za obdobje od leta 2023 do leta 2060 (scenarij brez selitev – NMGR)

Vir: SURS 2022, EUROSTAT 2019, IRSSV 2022 in ZZS 2016.

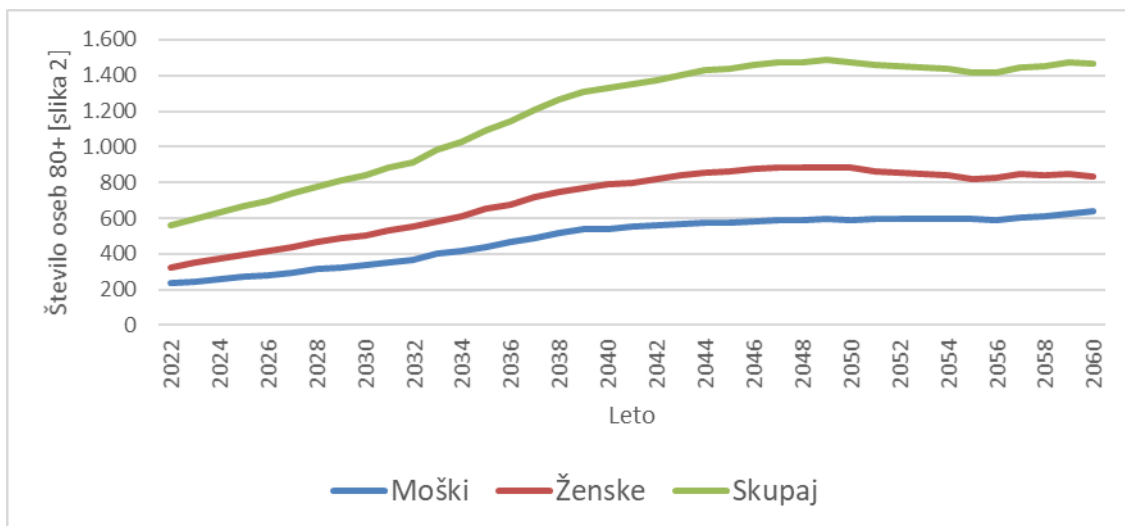

Slika 3.37 [slika 2]: Projekcije števila prebivalcev 80+ v **občini Ravne na Koroškem** za obdobje od leta 2023 do leta 2060 (scenarij brez selitev – NMGR)
Vir: SURS 2022, EUROSTAT 2019, IRSSV 2022 in ZZS 2016.

Ob predpostavki, da se delež prebivalstva v posameznih starostnih skupinah po funkcionalnih zmožnostih ne bo izboljšal, kar je odvisno od učinkovitosti novih programov integrirane oskrbe, bo število oskrbovancev po kategorijah zdravstvene nege sledilo projekcijam, ki jih podaja slika 3.

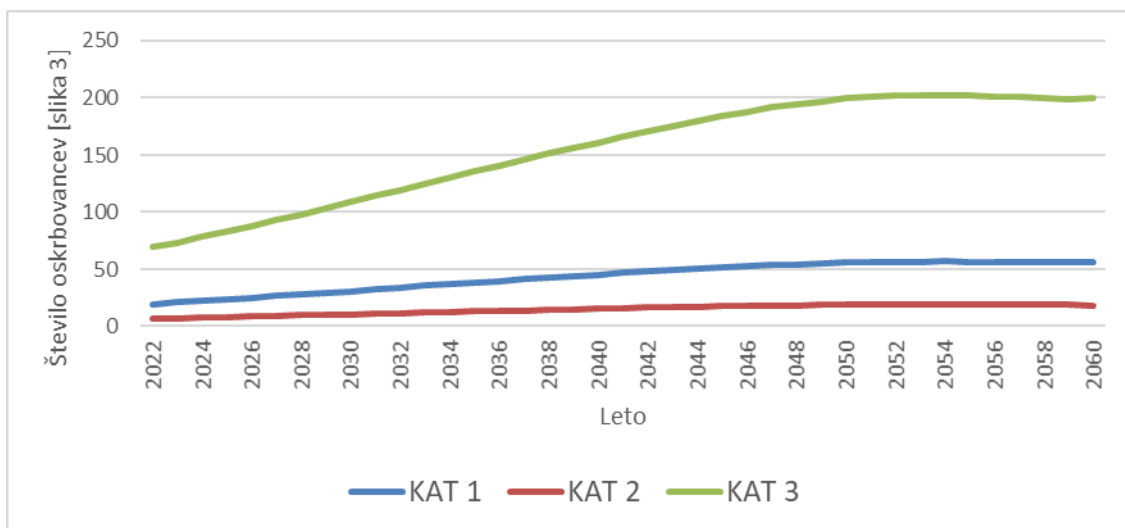

Slika 3.38 [slika 3]: Projekcije oskrbovancev v institucionalni oskrbi (DSO) po kategorijah zdravstvene nege v **občini Ravne na Koroškem** do leta 2060 (scenarij brez selitev – NMGR)
Vir: SURS 2022, EUROSTAT 2019, IRSSV 2022 in ZZS 2016.

Glede na analizo stanja na terenu in predvideno širitvijo zmogljivosti oskrbe oziroma pomoči na domu, bo pričakovano število oskrbovancev po vrstah oskrbe blizu vrednosti, ki jih prikazuje slika 4 in pričakovano dodatno število oskrbovancev, ki jih prikazuje slika 5.

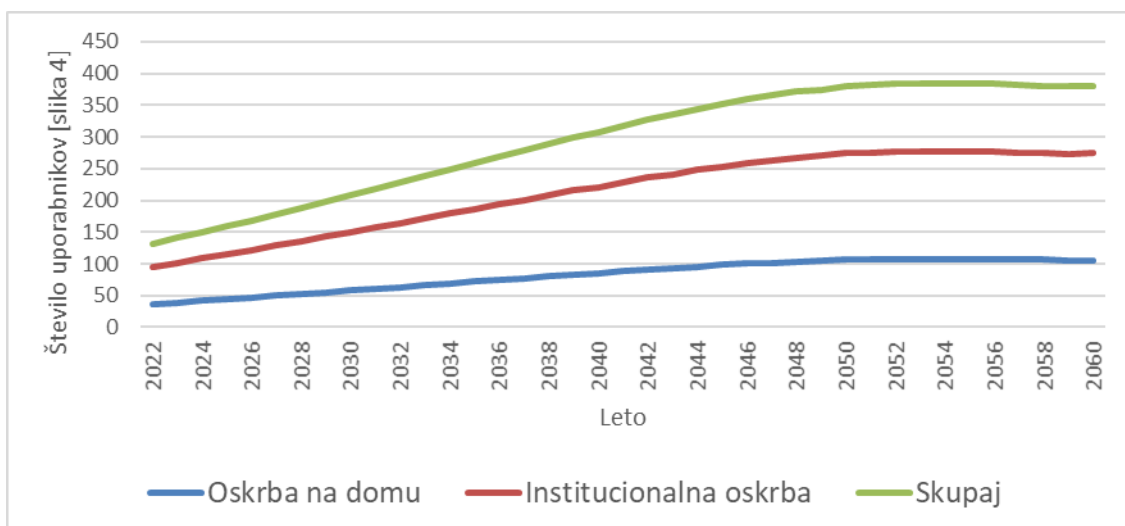

Slika 3.39 [slika 4]: Projekcije števila uporabnikov dolgotrajne oskrbe v Sloveniji v **občini Ravne na Koroškem** po vrsti oskrbe do leta 2060 (scenarij brez selitev – NMGR)
Vir: SURS 2022, EUROSTAT 2019, IRSSV 2022 in ZZS 2016.



Slika 3.40 [slika 5]: Projekcije dodatnega števila uporabnikov dolgotrajne oskrbe letno v Sloveniji v **občini Ravne na Koroškem** po letih do leta 2060 (scenarij brez selitev – NMGR)
Vir: SURS 2022, EUROSTAT 2019, IRSSV 2022 in ZZS 2016.

Glede na rast povpraševanja po dolgotrajni oskrbi bo ob nespremenjenih standardih oskrbe raslo tudi letno število potrebnih oskrbovalcev (slika 6) in s tem novih zaposlitev (slika 7) ob predpostavki, da ne bodo delavci zapuščali delovnih mest.

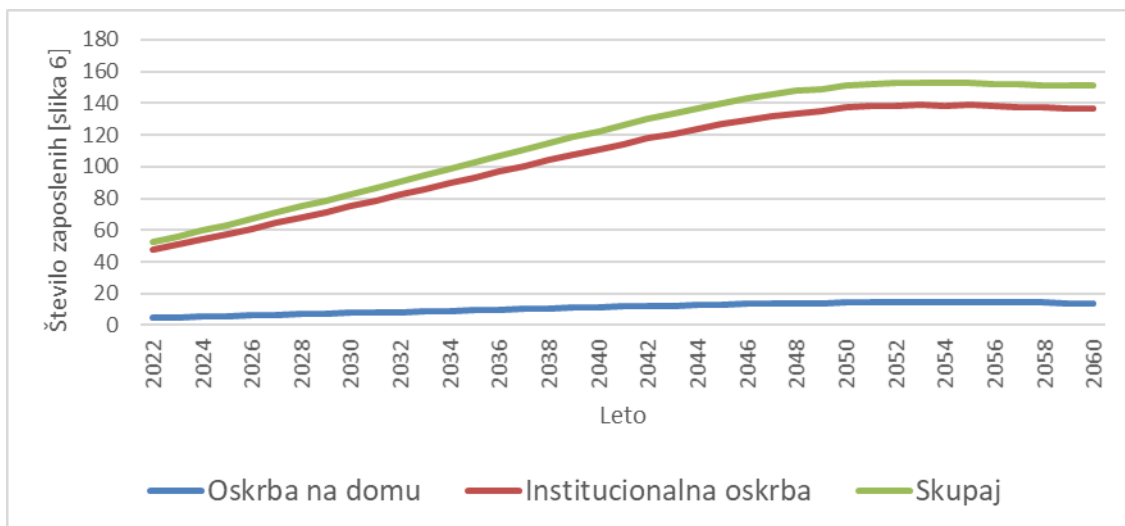

Slika 3.41 [slika 6]: Projekcije števila potreb po zaposlitvi socialnih oskrbovalcev in zaposlenih v zdravstveni negi v **občini Ravne na Koroškem** glede na oskrbo do leta 2060 (scenarij brez selitev – NMGR)

Vir: SURS 2022, EUROSTAT 2019, IRSSV 2022 in ZZS 2016.



Slika 3.42 [slika 7]: Projekcije potrebnega dodatnega števila zaposlenih socialnih oskrbovalcev in zaposlenih v zdravstveni negi v **občini Ravne na Koroškem** po letih do leta 2060 (scenarij brez selitev – NMGR)

Vir: SURS 2022, EUROSTAT 2019, IRSSV 2022 in ZZS 2016.

Upokojitve in prekinitve delovnih razmerij v sliki 7 niso vštete. Iz slike 7 namreč sledi, da bo do leta 2046 potrebno vsako leto zaposliti dodatno tri do štiri oskrbovalce, po letu 2046 pa bo to število počasi upadalo. Po letu 2055 pričakujemo presežke.

3.2 LAS MISLINJSKE IN DRAVSKE DOLINE

Število starejših prebivalcev bo do leta 2060 močno poraslo. Tako bo število prebivalcev, starih 65 let in več, poraslo iz 9.943 na začetku leta 2022 na okrog 13.533, to je 44 %, število starih 80 let in več pa bo poraslo za 149 %. Med njimi pa bo tistih, ki bodo potrebovali zdravstveno nego v domovih starejših občanov ali negovalnih bolnišnicah kar za 158 % več (tabela 3.7).

Tabela 3.7: Število prebivalcev v **LAS Mislinjske in Dravske doline** leta 2022 in projekcija števila za leto 2060 (brez novorojenih in migracij od 2022 do 2060)

| LAS Mislinjske in Dravske doline | 2022 | 2060 | Stopnja prirasta [%] | Srednja letna stopnja rasti [%] |
|----------------------------------|--------|--------|----------------------|---------------------------------|
| število prebivalcev | 45.843 | 24.950 | -46 | -1,6 |
| 65+ | 9.943 | 13.533 | 36 | 0,8 |
| 80+ | 2.483 | 6.163 | 148 | 2,4 |
| ZN v DSO | 443 | 1.142 | 158 | 2,5 |

Vir: SURS 2022, EUROSTAT 2019, IRSSV 2022 in ZZS 2016.

Natančnejše projekcije starejšega prebivalstva glede na spol prikazujeta slika 1 (za populacijo 65+) in slika 2 (za populacijo 80+).

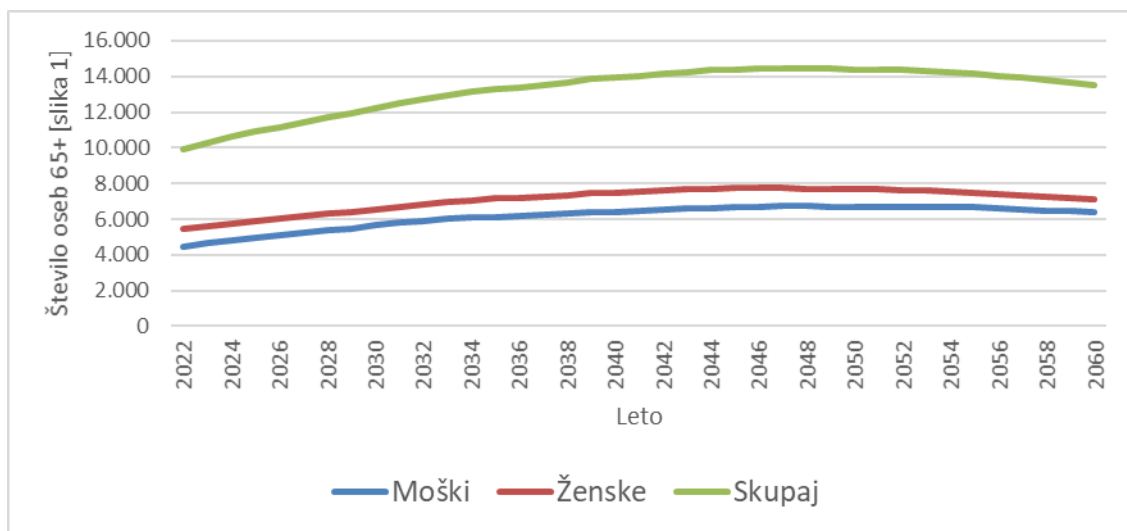

Slika 3.43 [slika 1]: Projekcije števila prebivalcev 65+ v **LAS Mislinjske in Dravske doline** za obdobje od leta 2023 do leta 2060 (scenarij brez selitev – NMGR)

Vir: SURS 2022, EUROSTAT 2019, IRSSV 2022 in ZZS 2016.

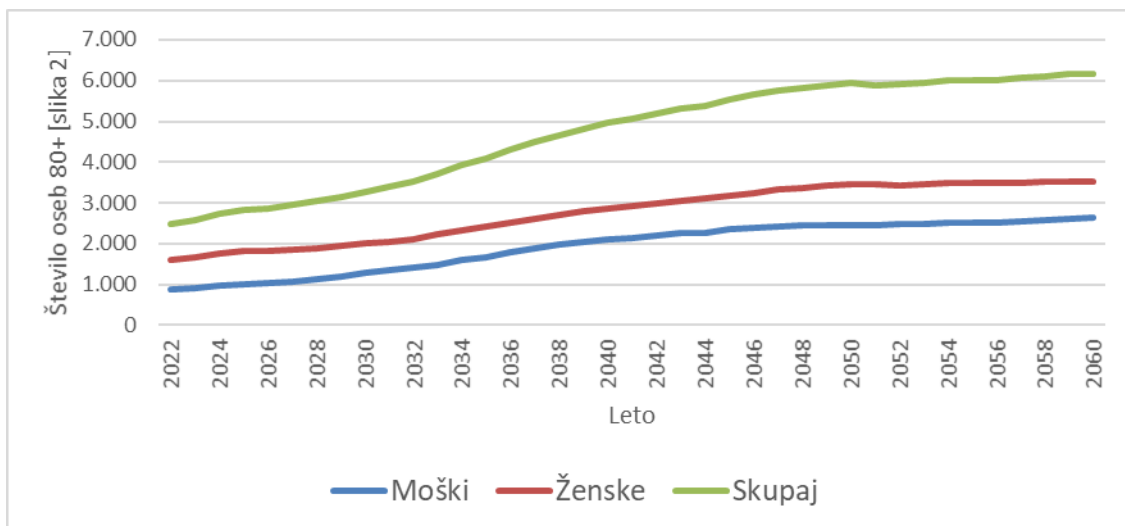

Slika 3.44 [slika 2]: Projekcije števila prebivalcev 80+ v **LAS Mislinjske in Dravske doline** za obdobje od leta 2023 do leta 2060 (scenarij brez selitev – NMGR)
Vir: SURS 2022, EUROSTAT 2019, IRSSV 2022 in ZZS 2016.

Ob predpostavki, da se delež prebivalstva v posameznih starostnih skupinah po funkcionalnih zmožnostih ne bo izboljšal, kar je odvisno od učinkovitosti novih programov integrirane oskrbe, bo število oskrbovancev po kategorijah zdravstvene nege sledilo projekcijam, ki jih podaja slika 3.

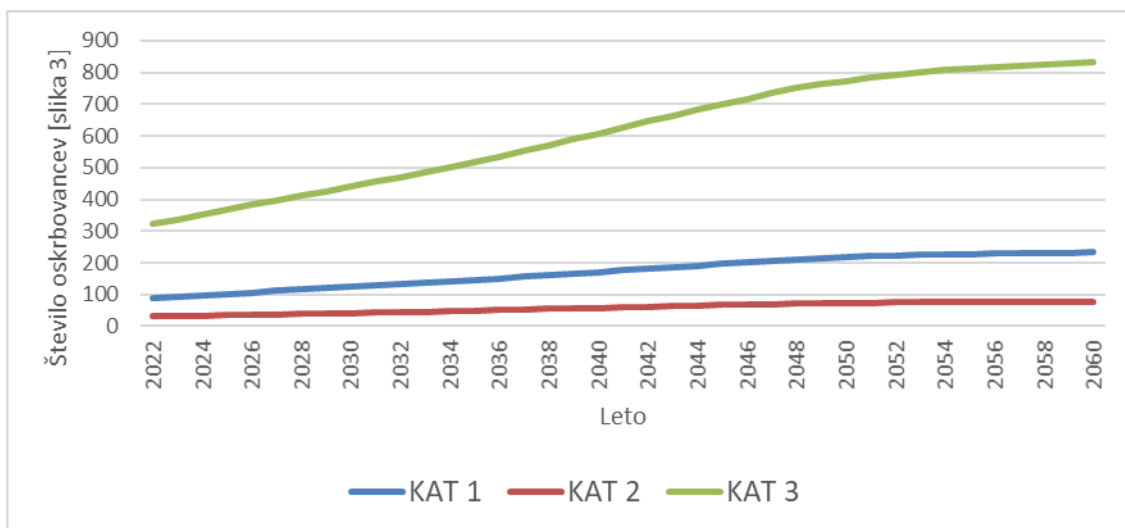

Slika 3.45 [slika 3]: Projekcije oskrbovancev v institucionalni oskrbi (DSO) po kategorijah zdravstvene nege v **LAS Mislinjske in Dravske doline** do leta 2060 (scenarij brez selitev – NMGR)

Vir: SURS 2022, EUROSTAT 2019, IRSSV 2022 in ZZS 2016.

Glede na analizo stanja na terenu in predvideno širitvijo zmogljivosti oskrbe oziroma pomoči na domu, bo pričakovano število oskrbovancev po vrstah oskrbe blizu vrednosti, ki jih prikazuje slika 4 in pričakovano dodatno število oskrbovancev, ki jih prikazuje slika 5.

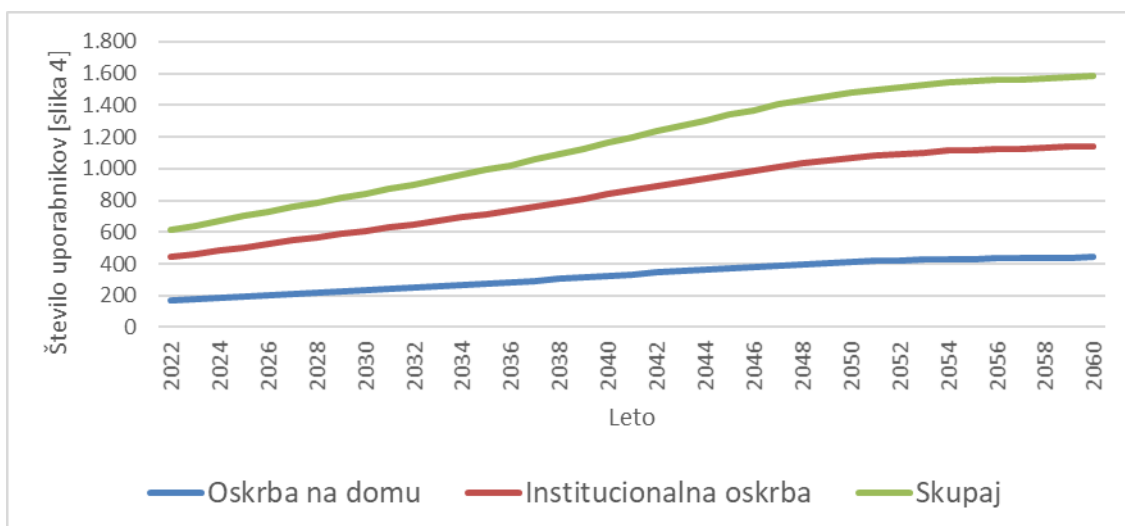

Slika 3.46 [slika 4]: Projekcije števila uporabnikov dolgotrajne oskrbe v Sloveniji v **LAS Mislinjske in Dravske doline** po vrsti oskrbe do leta 2060 (scenarij brez selitev – NMGR)
Vir: SURS 2022, EUROSTAT 2019, IRSSV 2022 in ZZS 2016.



Slika 3.47 [slika 5]: Projekcije dodatnega števila uporabnikov dolgotrajne oskrbe letno v Sloveniji v **LAS Mislinjske in Dravske doline** po letih do leta 2060 (scenarij brez selitev – NMGR)
Vir: SURS 2022, EUROSTAT 2019, IRSSV 2022 in ZZS 2016.

Glede na rast povpraševanja po dolgotrajni oskrbi bo ob nespremenjenih standardih oskrbe raslo tudi letno število potrebnih oskrbovalcev (slika 6) in s tem novih zaposlitev (slika 7) ob predpostavki, da ne bodo delavci zapuščali delovnih mest.

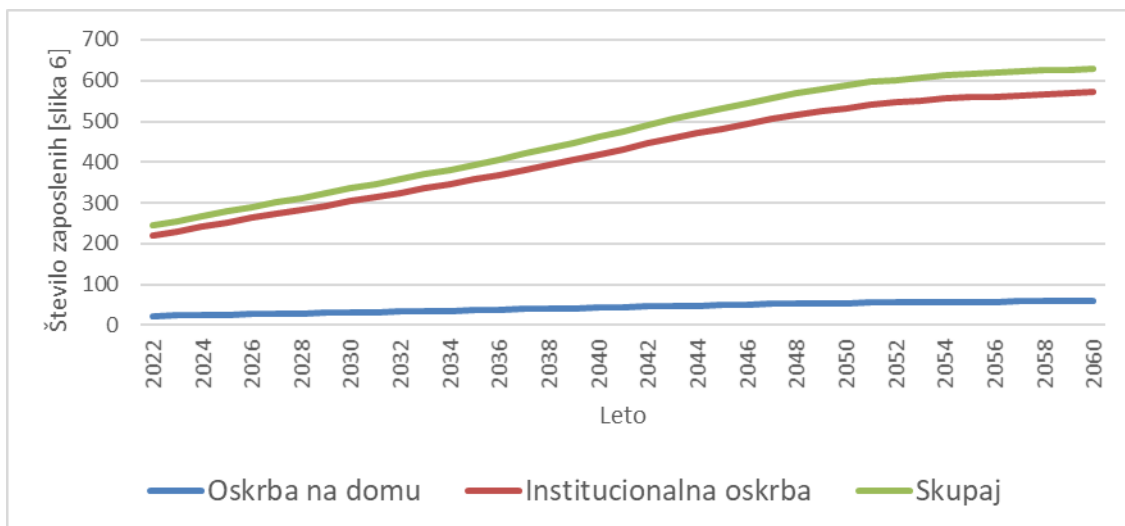

Slika 3.48 [slika 6]: Projekcije števila potreb po zaposlitvi socialnih oskrbovalcev in zaposlenih v zdravstveni negi v **LAS Mislinjske in Dravske doline** glede na oskrbo do leta 2060 (scenarij brez selitev – NMGR)

Vir: SURS 2022, EUROSTAT 2019, IRSSV 2022 in ZZS 2016.

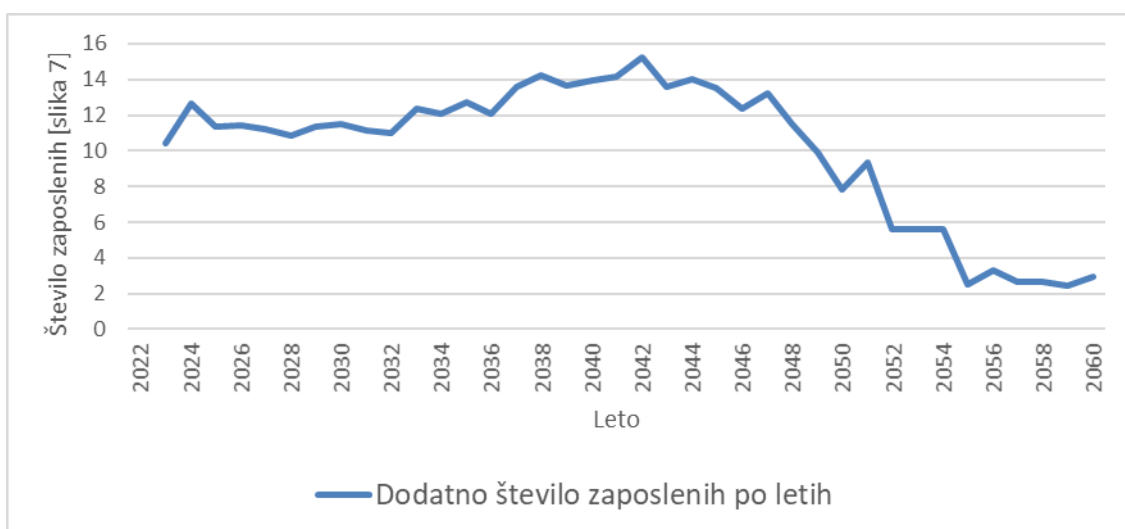

Slika 3.49 [slika 7]: Projekcije potrebnega dodatnega števila zaposlenih socialnih oskrbovalcev in zaposlenih v zdravstveni negi v **LAS Mislinjske in Dravske doline** po letih do leta 2060 (scenarij brez selitev – NMGR)

Vir: SURS 2022, EUROSTAT 2019, IRSSV 2022 in ZZS 2016.

Upokojitve in prekinitve delovnih razmerij v sliki 7 niso vštete. Iz slike 7 namreč sledi, da bo do leta 2048 treba vsako leto zaposliti dodatno od 11 do 15 oskrbovalcev, po letu 2048 pa bo to število počasi upadalo in se stabiliziralo pri številu 2-3 oskrbovalcev letno po letu 2055.

3.1.1 Dravograd

Število starejših prebivalcev bo do leta 2060 močno poraslo. Tako bo število prebivalcev, starih 65 let in več, poraslo iz 1.991 na začetku leta 2022 na okrog 2.566, to je 29 %, število starih 80 let in več pa bo poraslo kar za 95 %. Med njimi pa bo tistih, ki bodo potrebovali zdravstveno nego v domovih starejših občanov ali negovalnih bolnišnicah, kar za 110 % več (tabela 3.8).

Tabela 3.8: Število prebivalcev v **občini Dravograd** leta 2022 in projekcija števila za leto 2060 (brez novorojenih in migracij od 2022 do 2060)

| Dravograd | 2022 | 2060 | Stopnja prirasta [%] | Srednja letna stopnja rasti [%] |
|---------------------|-------|-------|----------------------|---------------------------------|
| število prebivalcev | 8.882 | 4.797 | -46 | -1,6 |
| 65+ | 1.991 | 2.566 | 29 | 0,7 |
| 80+ | 591 | 1.150 | 95 | 1,8 |
| ZN v DSO | 104 | 219 | 110 | 2,0 |

Vir: SURS 2022, EUROSTAT 2019, IRSSV 2022 in ZZS 2016.

Natančnejše projekcije starejšega prebivalstva glede na spol prikazujeta slika 1 (za populacijo 65+) in slika 2 (za populacijo 80+).

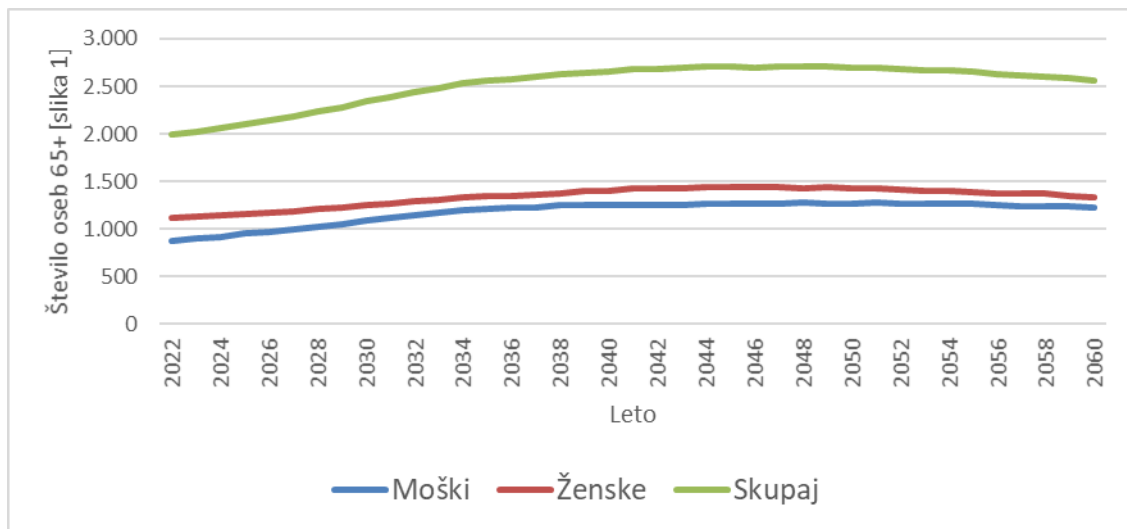

Slika 3.50 [slika 1]: Projekcije števila prebivalcev 65+ v **občini Dravograd** za obdobje od leta 2023 do leta 2060 (scenarij brez selitev – NMGR)

Vir: SURS 2022, EUROSTAT 2019, IRSSV 2022 in ZZS 2016.

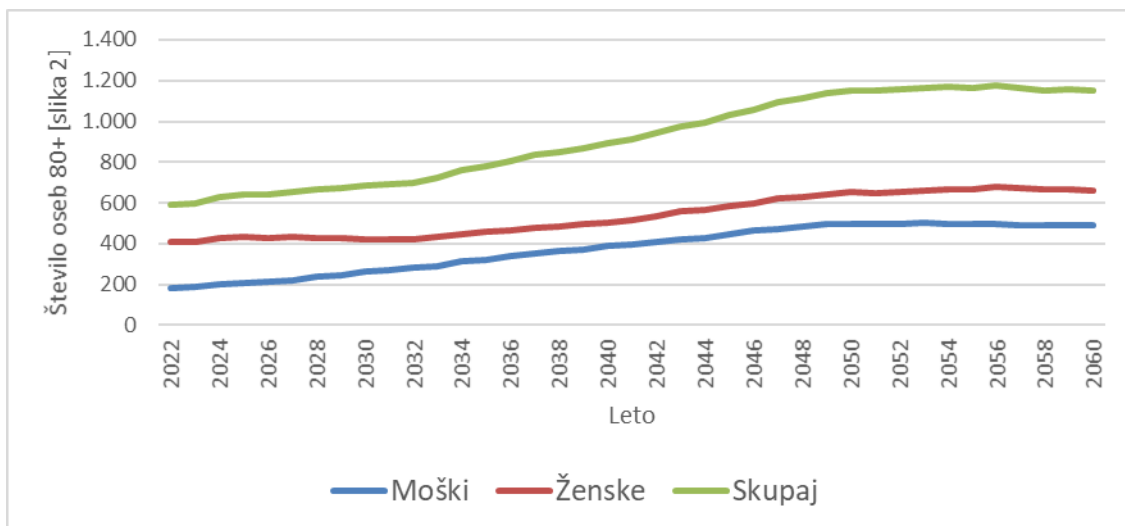

Slika 3.51 [slika 2]: Projekcije števila prebivalcev 80+ v **občini Dravograd** za obdobje od leta 2023 do leta 2060 (scenarij brez selitev – NMGR)
Vir: SURS 2022, EUROSTAT 2019, IRSSV 2022 in ZZS 2016.

Ob predpostavki, da se delež prebivalstva v posameznih starostnih skupinah po funkcionalnih zmožnostih ne bo izboljšal, kar je odvisno od učinkovitosti novih programov integrirane oskrbe, bo število oskrbovancev po kategorijah zdravstvene nege sledilo projekcijam, ki jih podaja slika 3.

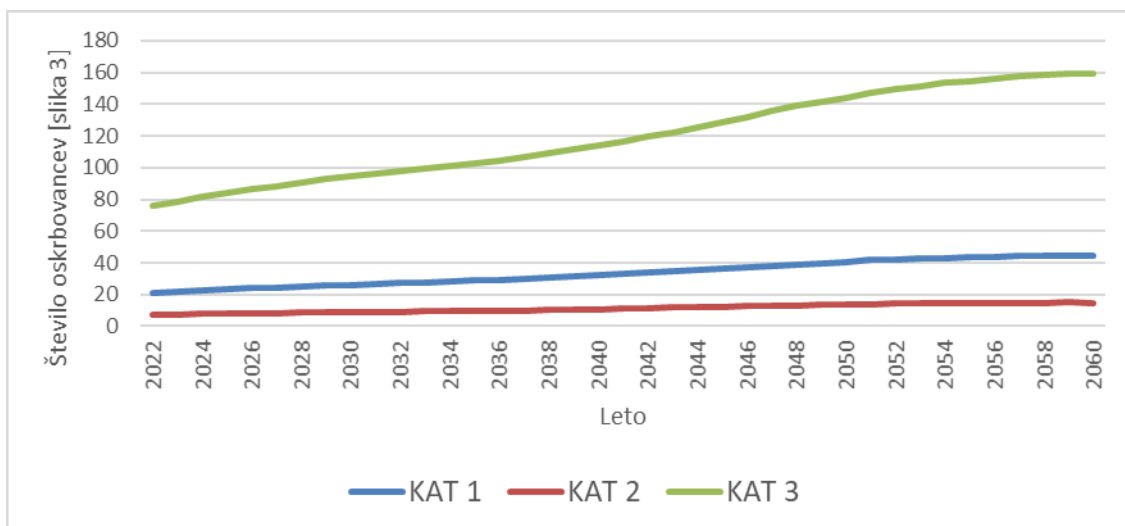

Slika 3.52 [slika 3]: Projekcije oskrbovancev v institucionalni oskrbi (DSO) po kategorijah zdravstvene nege v **občini Dravograd** do leta 2060 (scenarij brez selitev – NMGR)
Vir: SURS 2022, EUROSTAT 2019, IRSSV 2022 in ZZS 2016.

Glede na analizo stanja na terenu in predvideno širitvijo zmogljivosti oskrbe oziroma pomoči na domu, bo pričakovano število oskrbovancev po vrstah oskrbe blizu vrednosti, ki jih prikazuje slika 4 in pričakovano dodatno število oskrbovancev, ki jih prikazuje slika 5.

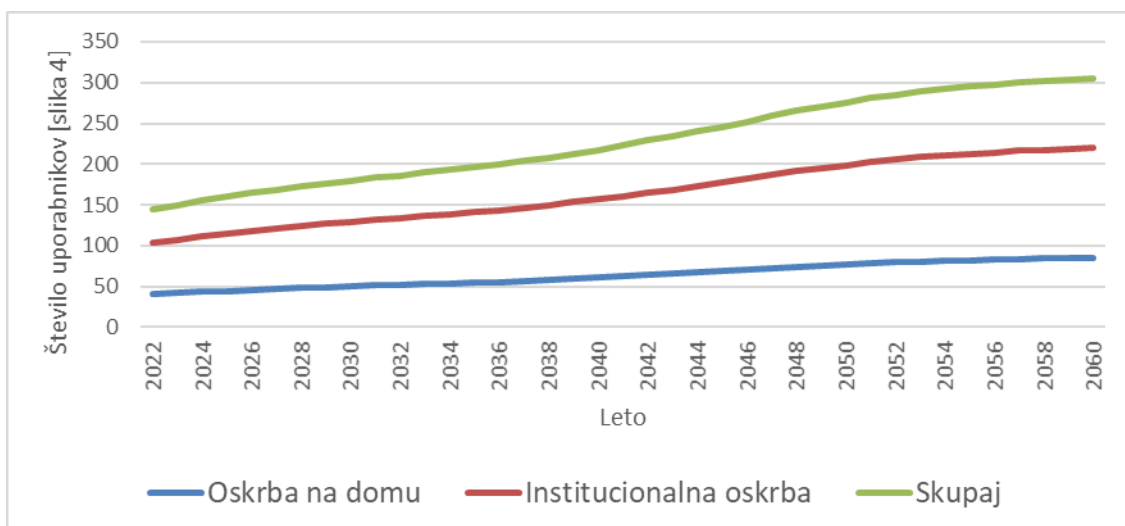

Slika 3.53 [slika 4]: Projekcije števila uporabnikov dolgotrajne oskrbe v Sloveniji v **občini Dravograd** po vrsti oskrbe do leta 2060 (scenarij brez selitev – NMGR)
Vir: SURS 2022, EUROSTAT 2019, IRSSV 2022 in ZZS 2016.



Slika 3.54 [slika 5]: Projekcije dodatnega števila uporabnikov dolgotrajne oskrbe letno v Sloveniji v **občini Dravograd** po letih do leta 2060 (scenarij brez selitev – NMGR)
Vir: SURS 2022, EUROSTAT 2019, IRSSV 2022 in ZZS 2016.

Glede na rast povpraševanja po dolgotrajni oskrbi bo ob nespremenjenih standardih oskrbe raslo tudi letno število potrebnih oskrbovalcev (slika 6) in s tem novih zaposlitev (slika 7) ob predpostavki, da ne bodo delavci zapuščali delovnih mest.

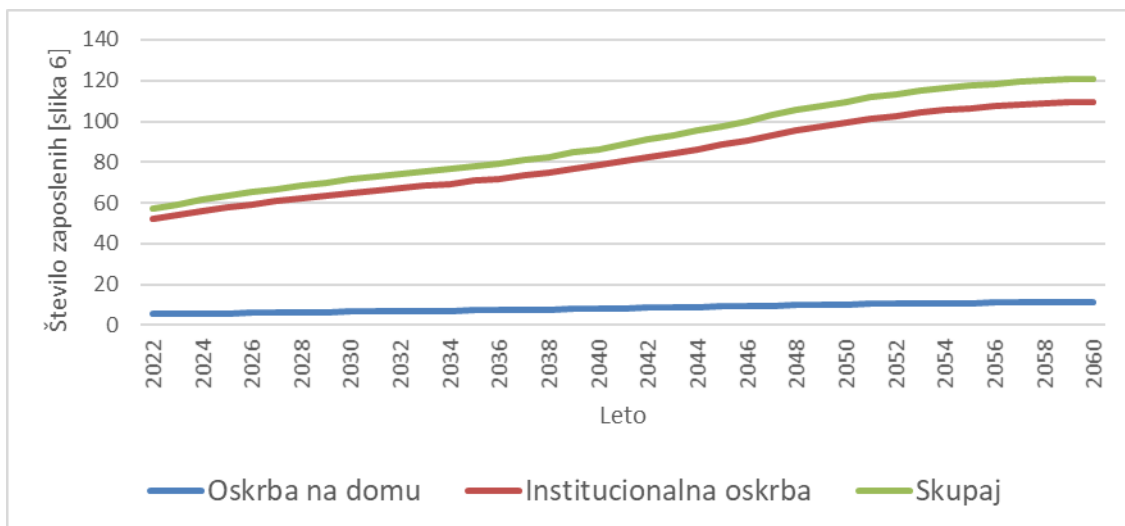

Slika 3.55 [slika 6]: Projekcije števila potreb po zaposlitvi socialnih oskrbovalcev in zaposlenih v zdravstveni negi v **občini Dravograd** glede na oskrbo do leta 2060 (scenarij brez selitev – NMGR)

Vir: SURS 2022, EUROSTAT 2019, IRSSV 2022 in ZZS 2016.



Slika 3.56 [slika 7]: Projekcije potrebnega dodatnega števila zaposlenih socialnih oskrbovalcev in zaposlenih v zdravstveni negi v **občini Dravograd** po letih do leta 2060 (scenarij brez selitev – NMGR)

Vir: SURS 2022, EUROSTAT 2019, IRSSV 2022 in ZZS 2016.

Upokojitve in prekinitve delovnih razmerij v sliki 7 niso vštete. Iz slike 7 namreč sledi, da bo do leta 2040 potrebno vsako leto zaposliti dodatno enega ali dva oskrbovalca, po letu 2040 celo po enega več (dva in pol v povprečju letno), potem pa bodo te potrebe vse manjše.

3.1.2 Mislinja

Število starejših prebivalcev bo do leta 2060 močno poraslo. Tako bo število prebivalcev, starih 65 let in več, poraslo iz 968 na začetku leta 2022 na okrog 1.363, to je 41 %, število starih 80 let in več pa bo poraslo kar za 228 %. Med njimi pa bo tistih, ki bodo potrebovali zdravstveno nego v domovih starejših občanov ali negovalnih bolnišnicah, kar za 225 % več (tabela 3.9).

Tabela 3.9: Število prebivalcev v **občini Mislinja** leta 2022 in projekcija števila za leto 2060 (brez novorojenih in migracij od 2022 do 2060)

| Mislinja | 2022 | 2060 | Stopnja prirasta [%] | Srednja letna stopnja rasti [%] |
|---------------------|-------|-------|----------------------|---------------------------------|
| število prebivalcev | 4.532 | 2.480 | -45 | -1,6 |
| 65+ | 968 | 1.363 | 41 | 0,9 |
| 80+ | 194 | 637 | 228 | 3,2 |
| ZN v DSO | 35 | 114 | 225 | 3,1 |

Vir: SURS 2022, EUROSTAT 2019, IRSSV 2022 in ZZS 2016.

Natančnejše projekcije starejšega prebivalstva glede na spol prikazujeta slika 1 (za populacijo 65+) in slika 2 (za populacijo 80+).

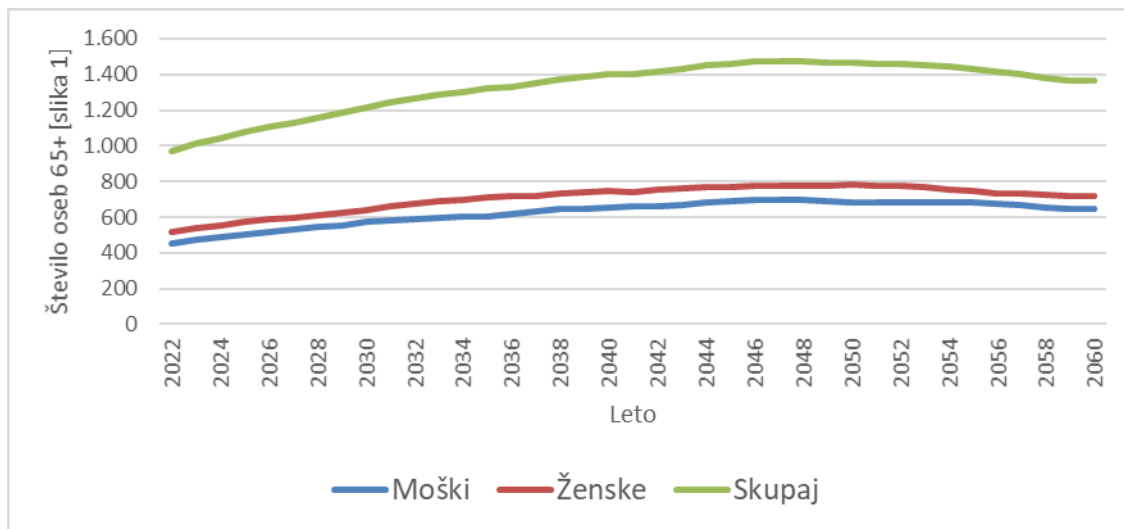

Slika 3.57 [slika 1]: Projekcije števila prebivalcev 65+ v **občini Mislinja** za obdobje od leta 2023 do leta 2060 (scenarij brez selitev – NMGR)

Vir: SURS 2022, EUROSTAT 2019, IRSSV 2022 in ZZS 2016.

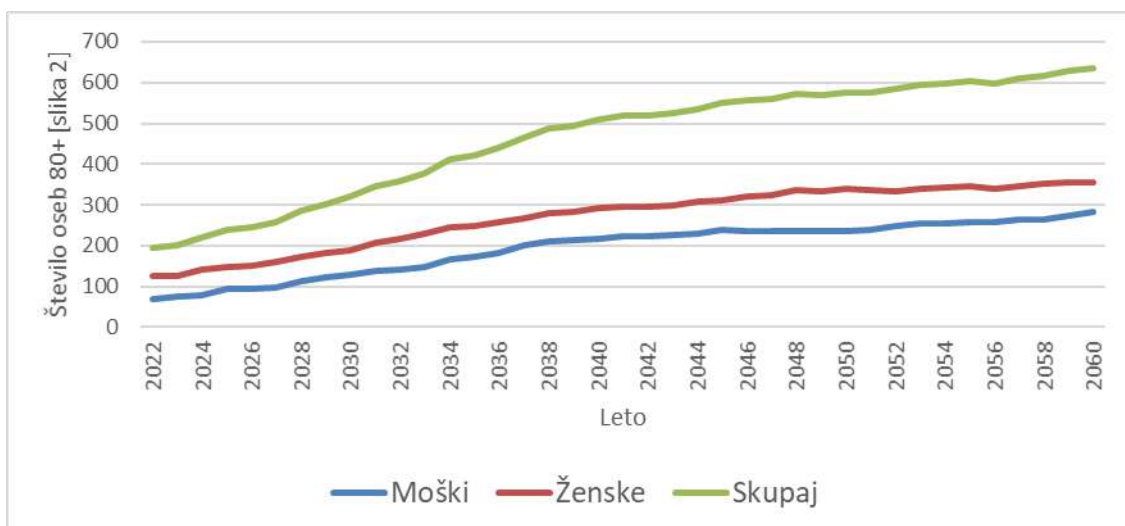

Slika 3.58 [slika 2]: Projekcije števila prebivalcev 80+ v občini Mislinja za obdobje od leta 2023 do leta 2060 (scenarij brez selitev – NMGR)
Vir: SURS 2022, EUROSTAT 2019, IRSSV 2022 in ZZS 2016.

Ob predpostavki, da se delež prebivalstva v posameznih starostnih skupinah po funkcionalnih zmožnostih ne bo izboljšal, kar je odvisno od učinkovitosti novih programov integrirane oskrbe, bo število oskrbovancev po kategorijah zdravstvene nege sledilo projekcijam, ki jih podaja slika 3.

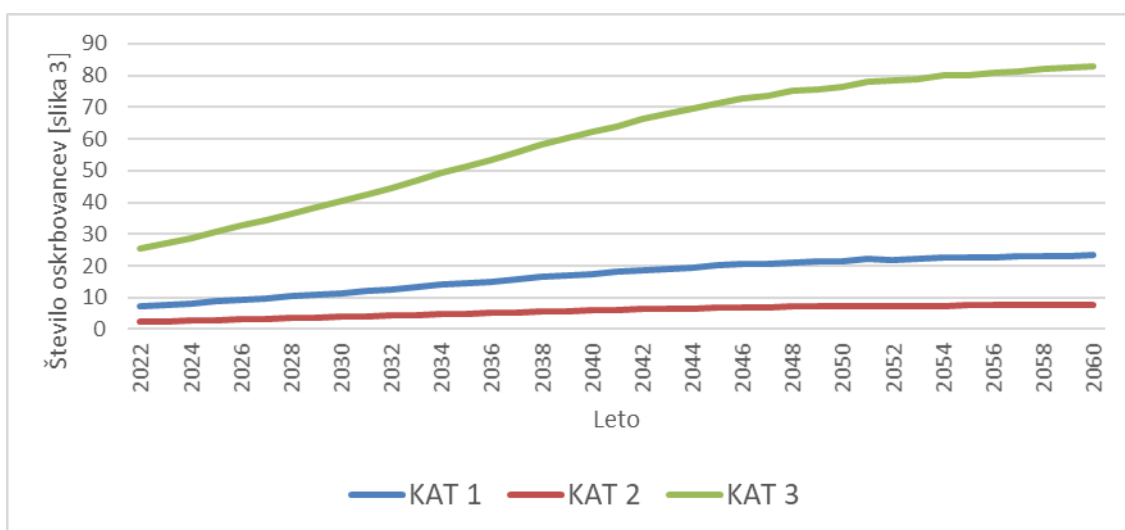

Slika 3.59 [slika 3]: Projekcije oskrbovancev v institucionalni oskrbi (DSO) po kategorijah zdravstvene nege v občini Mislinja do leta 2060 (scenarij brez selitev – NMGR)
Vir: SURS 2022, EUROSTAT 2019, IRSSV 2022 in ZZS 2016.

Glede na analizo stanja na terenu in predvideno širitvijo zmogljivosti oskrbe oziroma pomoči na domu, bo pričakovano število oskrbovancev po vrstah oskrbe blizu vrednosti, ki jih prikazuje slika 4 in pričakovano dodatno število oskrbovancev, ki jih prikazuje slika 5.

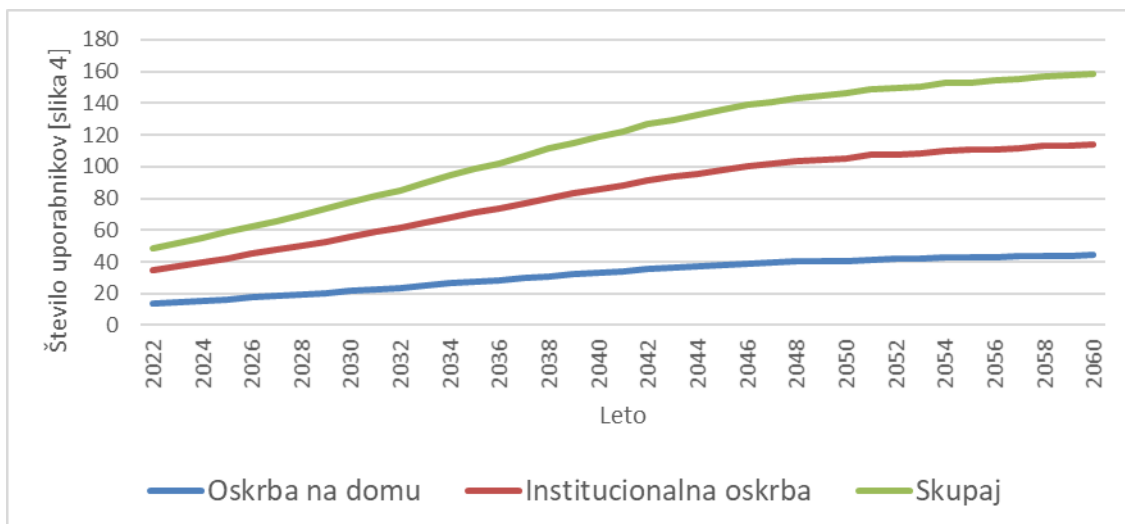

Slika 3.60 [slika 4]: Projekcije števila uporabnikov dolgotrajne oskrbe v Sloveniji v **občini Mislinja** po vrsti oskrbe do leta 2060 (scenarij brez selitev – NMGR)
Vir: SURS 2022, EUROSTAT 2019, IRSSV 2022 in ZZS 2016.



Slika 3.61 [slika 5]: Projekcije dodatnega števila uporabnikov dolgotrajne oskrbe letno v Sloveniji v **občini Mislinja** po letih do leta 2060 (scenarij brez selitev – NMGR)
Vir: SURS 2022, EUROSTAT 2019, IRSSV 2022 in ZZS 2016.

Glede na rast povpraševanja po dolgotrajni oskrbi bo ob nespremenjenih standardih oskrbe raslo tudi letno število potrebnih oskrbovalcev (slika 6) in s tem novih zaposlitev (slika 7) ob predpostavki, da ne bodo delavci zapuščali delovnih mest.

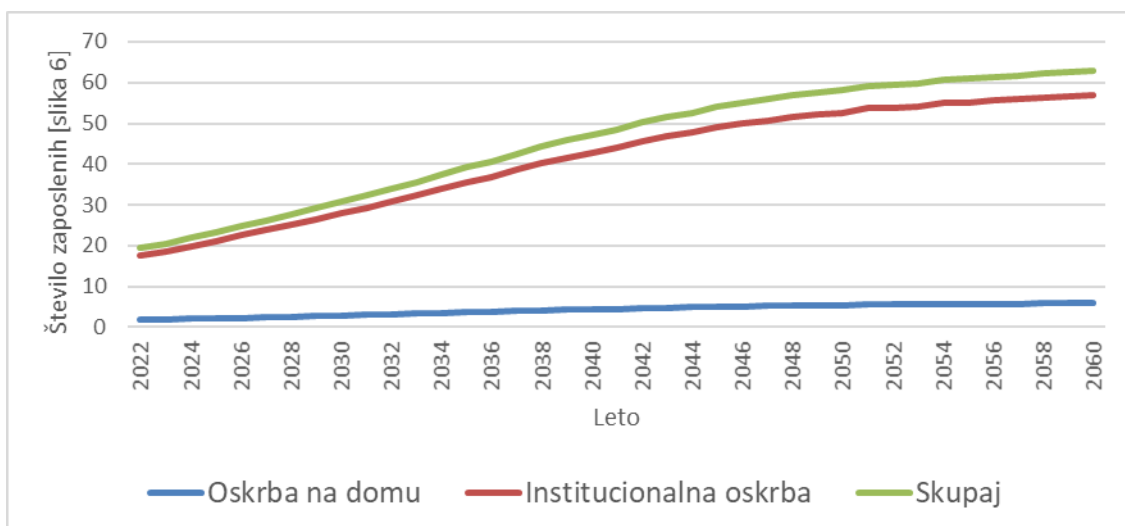

Slika 3.62 [slika 6]: Projekcije števila potreb po zaposlitvi socialnih oskrbovalcev in zaposlenih v zdravstveni negi v **občini Mislinja** glede na oskrbo do leta 2060 (scenarij brez selitev – NMGR)
Vir: SURS 2022, EUROSTAT 2019, IRSSV 2022 in ZZS 2016.



Slika 3.63 [slika 7]: Projekcije potrebnega dodatnega števila zaposlenih socialnih oskrbovalcev in zaposlenih v zdravstveni negi v **občini Mislinja** po letih do leta 2060 (scenarij brez selitev – NMGR)

Vir: SURS 2022, EUROSTAT 2019, IRSSV 2022 in ZZS 2016.

Upokojitve in prekinitve delovnih razmerij v sliki 7 niso vštete. Iz slike 7 namreč sledi, da bo do leta 2051 potrebno vsako leto zaposliti dodatno enega ali dva oskrbovalca, po letu 2051 pa bo to število počasi upadalo.

3.1.3 Muta

Število starejših prebivalcev bo do leta 2060 močno poraslo. Tako bo število prebivalcev, starih 65 let in več, poraslo iz 730 na začetku leta 2022 na okrog 1.008, to je 38 %, število starih 80 let in več pa bo poraslo kar za 200 %. Med njimi pa bo tistih, ki bodo potrebovali zdravstveno nego v domovih starejših občanov ali negovalnih bolnišnicah, kar za 226 % več (tabela 3.10).

Tabela 3.10: Število prebivalcev v **občini Muta** leta 2022 in projekcija števila za leto 2060 (brez novorojenih in migracij od 2022 do 2060)

| Muta | 2022 | 2060 | Stopnja prirasta [%] | Srednja letna stopnja rasti [%] |
|---------------------|-------|-------|----------------------|---------------------------------|
| število prebivalcev | 3.402 | 1.854 | -45 | -1,6 |
| 65+ | 730 | 1.008 | 38 | 0,9 |
| 80+ | 156 | 469 | 200 | 2,9 |
| ZN v DSO | 26 | 85 | 226 | 3,2 |

Vir: SURS 2022, EUROSTAT 2019, IRSSV 2022 in ZZS 2016.

Natančnejše projekcije starejšega prebivalstva glede na spol prikazujeta slika 1 (za populacijo 65+) in slika 2 (za populacijo 80+).

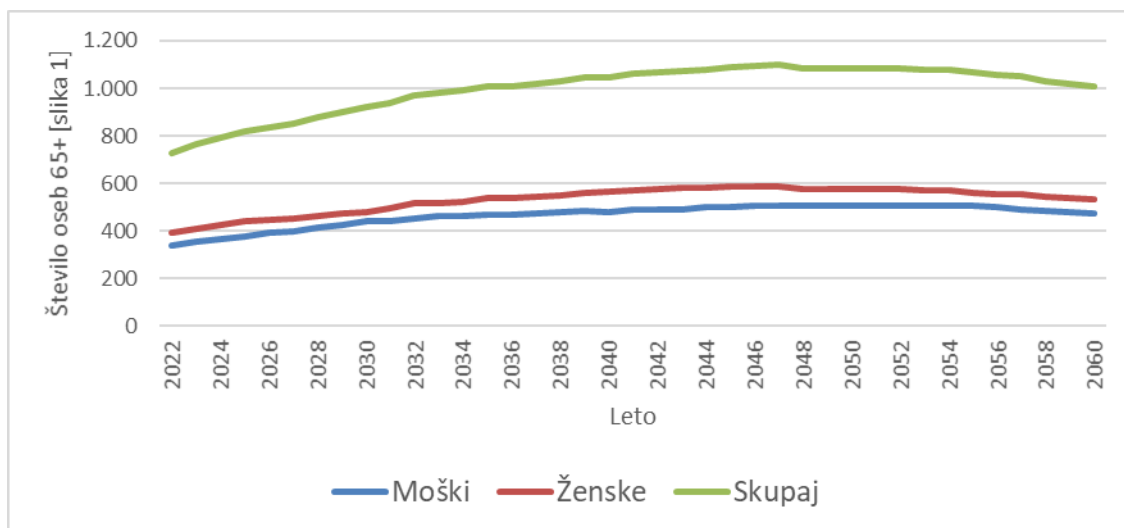

Slika 3.64 [slika 1]: Projekcije števila prebivalcev 65+ v **občini Muta** za obdobje od leta 2023 do leta 2060 (scenarij brez selitev – NMGR)

Vir: SURS 2022, EUROSTAT 2019, IRSSV 2022 in ZZS 2016.

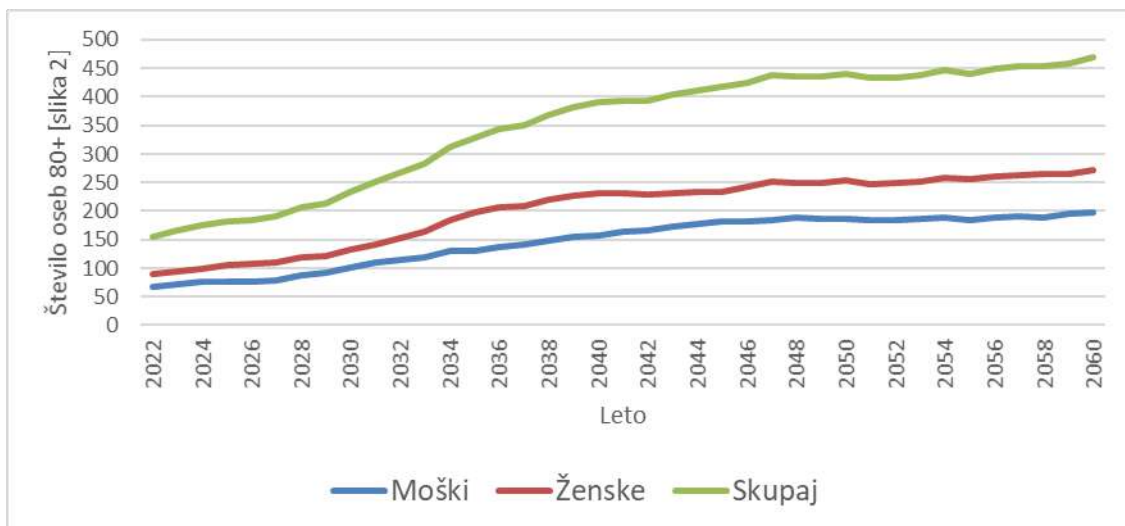

Slika 3.65 [slika 2]: Projekcije števila prebivalcev 80+ v **občini Muta** za obdobje od leta 2023 do leta 2060 (scenarij brez selitev – NMGR)

Vir: SURS 2022, EUROSTAT 2019, IRSSV 2022 in ZZS 2016.

Ob predpostavki, da se delež prebivalstva v posameznih starostnih skupinah po funkcionalnih zmožnostih ne bo izboljšal, kar je odvisno od učinkovitosti novih programov integrirane oskrbe, bo število oskrbovancev po kategorijah zdravstvene nege sledilo projekcijam, ki jih podaja slika 3.

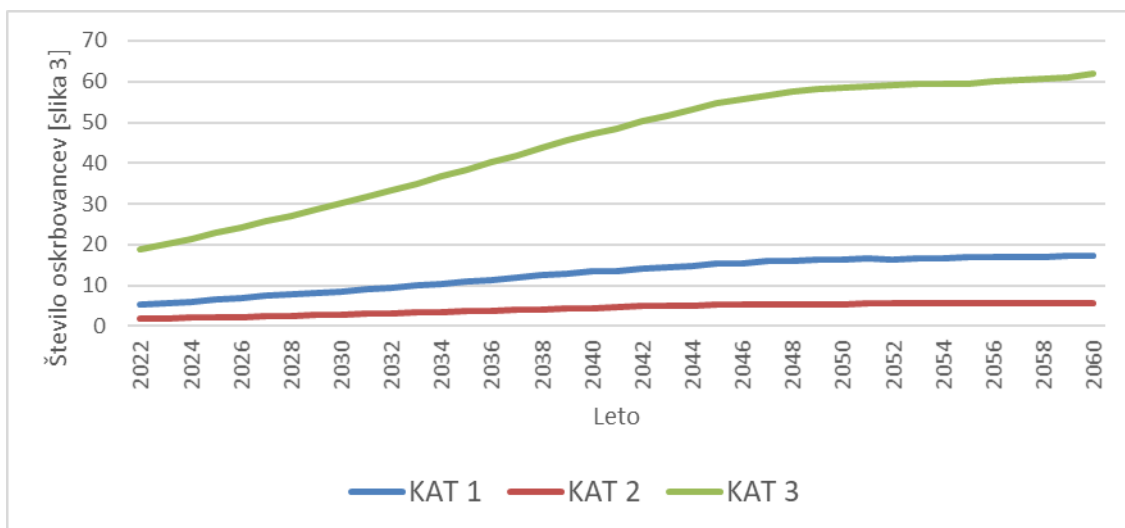

Slika 3.66 [slika 3]: Projekcije oskrbovancev v institucionalni oskrbi (DSO) po kategorijah zdravstvene nege v **občini Muta** do leta 2060 (scenarij brez selitev – NMGR)

Vir: SURS 2022, EUROSTAT 2019, IRSSV 2022 in ZZS 2016.

Glede na analizo stanja na terenu in predvideno širitvijo zmogljivosti oskrbe oziroma pomoči na domu, bo pričakovano število oskrbovancev po vrstah oskrbe blizu vrednosti, ki jih prikazuje slika 4 in pričakovano dodatno število oskrbovancev, ki jih prikazuje slika 5.

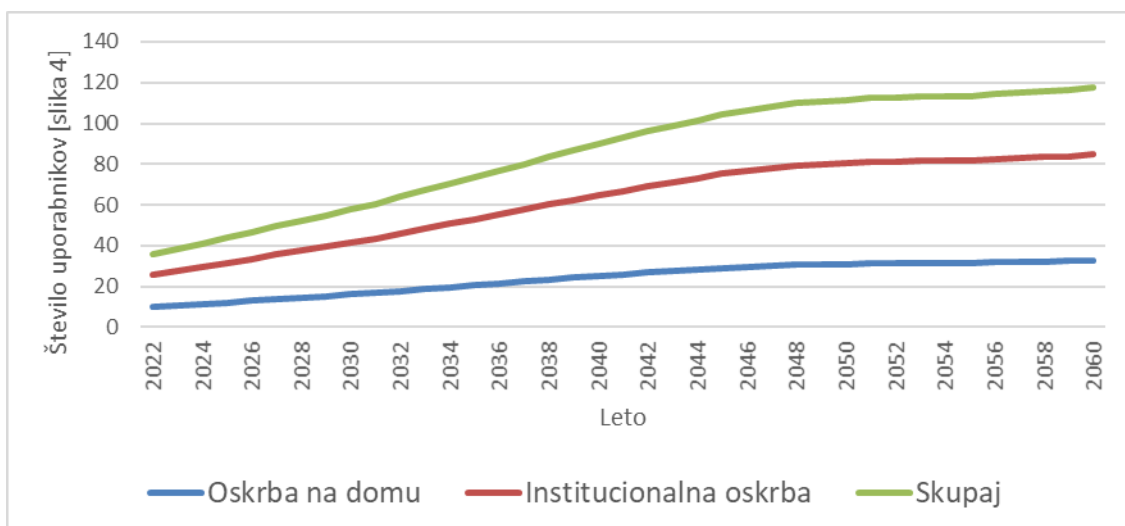

Slika 3.67 [slika 4]: Projekcije števila uporabnikov dolgotrajne oskrbe v Sloveniji v **občini Muta** po vrsti oskrbe do leta 2060 (scenarij brez selitev – NMGR)
Vir: SURS 2022, EUROSTAT 2019, IRSSV 2022 in ZZS 2016.



Slika 3.68 [slika 5]: Projekcije dodatnega števila uporabnikov dolgotrajne oskrbe letno v Sloveniji v **občini Muta** po letih do leta 2060 (scenarij brez selitev – NMGR)
Vir: SURS 2022, EUROSTAT 2019, IRSSV 2022 in ZZS 2016.

Glede na rast povpraševanja po dolgotrajni oskrbi bo ob nespremenjenih standardih oskrbe raslo tudi letno število potrebnih oskrbovalcev (slika 6) in s tem novih zaposlitev (slika 7) ob predpostavki, da ne bodo delavci zapuščali delovnih mest.

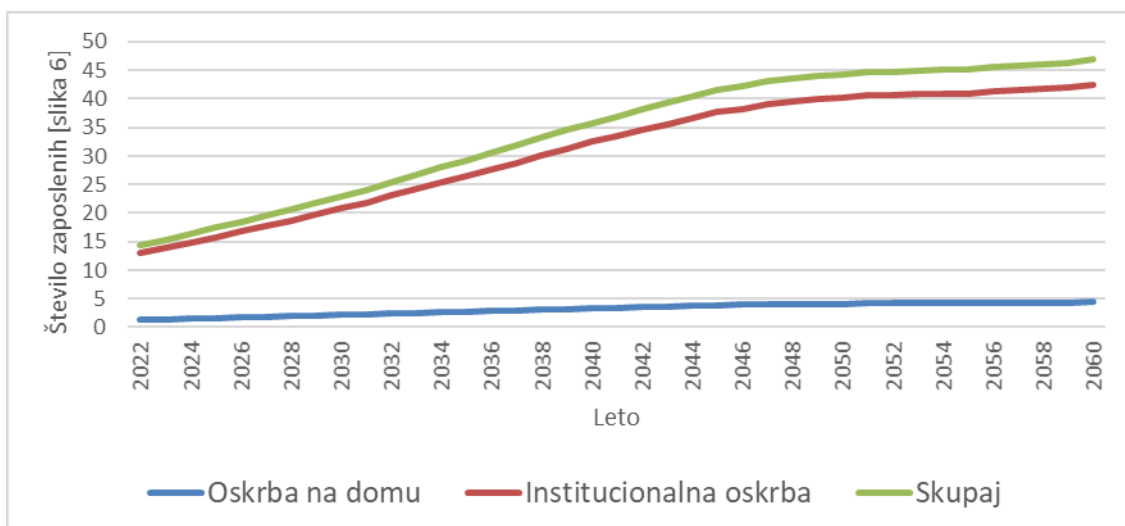

Slika 3.69 [slika 6]: Projekcije števila potreb po zaposlitvi socialnih oskrbovalcev in zaposlenih v zdravstveni negi v **občini Muta** glede na oskrbo do leta 2060 (scenarij brez selitev – NMGR)
Vir: SURS 2022, EUROSTAT 2019, IRSSV 2022 in ZZS 2016.



Slika 3.70 [slika 7]: Projekcije potrebnega dodatnega števila zaposlenih socialnih oskrbovalcev in zaposlenih v zdravstveni negi v **občini Muta** po letih do leta 2060 (scenarij brez selitev – NMGR)

Vir: SURS 2022, EUROSTAT 2019, IRSSV 2022 in ZZS 2016.

Upokojitve in prekinitve delovnih razmerij v sliki 7 niso vštete. Iz slike 7 namreč sledi, da bo do leta 2045 potrebno vsako leto zaposliti dodatno enega oskrbovalca, na tri leta pa še enega, po letu 2045 pa bo to število počasi upadalo, po letu 2052 pa bo dodatne obremenitve mogoče reševati tudi z nadurami.

3.1.4 Podvelka

Število starejših prebivalcev bo do leta 2060 močno poraslo. Tako bo število prebivalcev, starih 65 let in več, poraslo iz 546 na začetku leta 2022 na okrog 672, to je 23 %, število starih 80 let in več pa bo poraslo kar za 172 %. Med njimi pa bo tistih, ki bodo potrebovali zdravstveno nego v domovih starejših občanov ali negovalnih bolnišnicah, kar za 170 % več (tabela 3.11).

Tabela 3.11: Število prebivalcev v **občini Podvelka** leta 2022 in projekcija števila za leto 2060 (brez novorojenih in migracij od 2022 do 2060)

| Podvelka | 2022 | 2060 | Stopnja prirasta [%] | Srednja letna stopnja rasti [%] |
|---------------------|-------|-------|----------------------|---------------------------------|
| število prebivalcev | 2.337 | 1.208 | -48 | -1,7 |
| 65+ | 546 | 672 | 23 | 0,5 |
| 80+ | 117 | 318 | 172 | 2,7 |
| ZN v DSO | 22 | 60 | 170 | 2,7 |

Vir: SURS 2022, EUROSTAT 2019, IRSSV 2022 in ZZS 2016.

Natančnejše projekcije starejšega prebivalstva glede na spol prikazujeta slika 1 (za populacijo 65+) in slika 2 (za populacijo 80+).

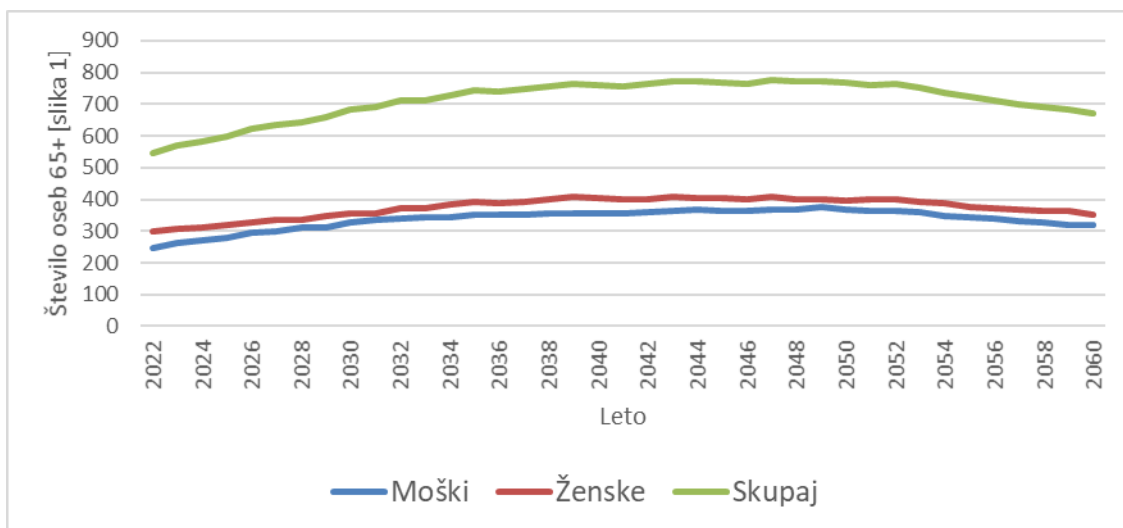

Slika 3.71 [slika 1]: Projekcije števila prebivalcev 65+ v **občini Podvelka** za obdobje od leta 2023 do leta 2060 (scenarij brez selitev – NMGR)

Vir: SURS 2022, EUROSTAT 2019, IRSSV 2022 in ZZS 2016.

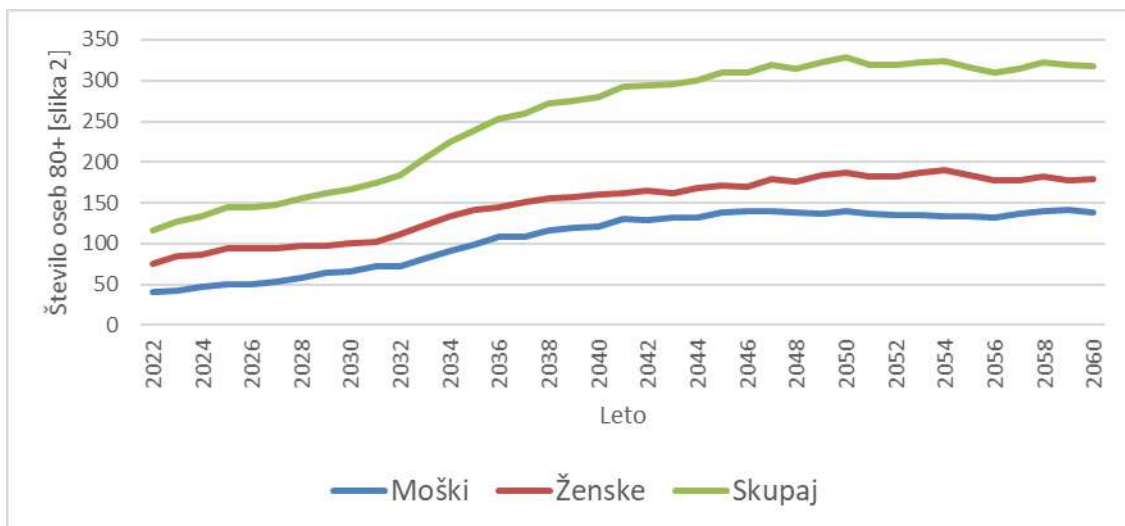

Slika 3.72 [slika 2]: Projekcije števila prebivalcev 80+ v **občini Podvelka** za obdobje od leta 2023 do leta 2060 (scenarij brez selitev – NMGR)
Vir: SURS 2022, EUROSTAT 2019, IRSSV 2022 in ZZS 2016.

Ob predpostavki, da se delež prebivalstva v posameznih starostnih skupinah po funkcionalnih zmožnostih ne bo izboljšal, kar je odvisno od učinkovitosti novih programov integrirane oskrbe, bo število oskrbovancev po kategorijah zdravstvene nege sledilo projekcijam, ki jih podaja slika 3.

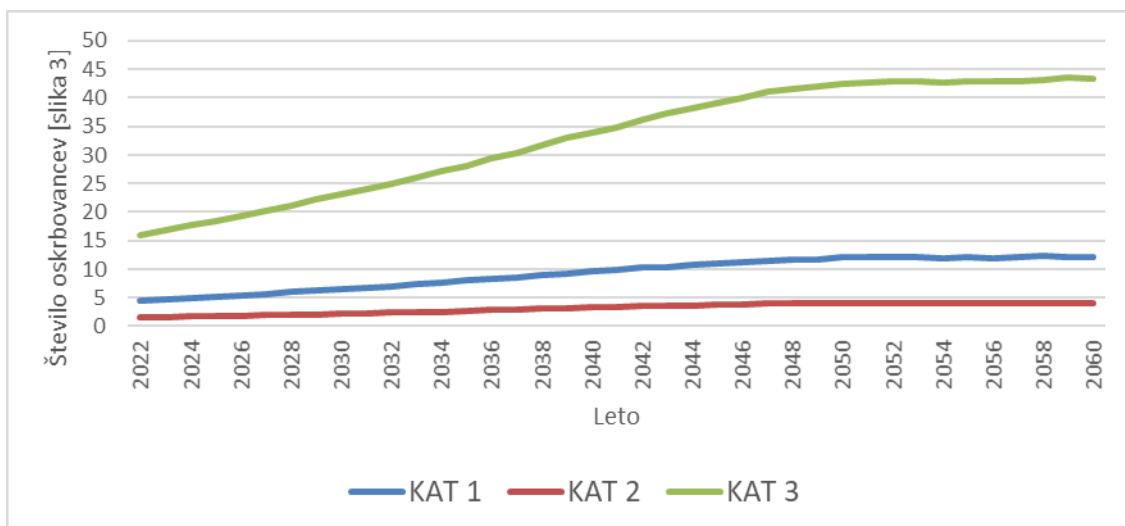

Slika 3.73 [slika 3]: Projekcije oskrbovancev v institucionalni oskrbi (DSO) po kategorijah zdravstvene nege v **občini Podvelka** do leta 2060 (scenarij brez selitev – NMGR)
Vir: SURS 2022, EUROSTAT 2019, IRSSV 2022 in ZZS 2016.

Glede na analizo stanja na terenu in predvideno širitvijo zmogljivosti oskrbe oziroma pomoči na domu, bo pričakovano število oskrbovancev po vrstah oskrbe blizu vrednosti, ki jih prikazuje slika 4 in pričakovano dodatno število oskrbovancev, ki jih prikazuje slika 5.

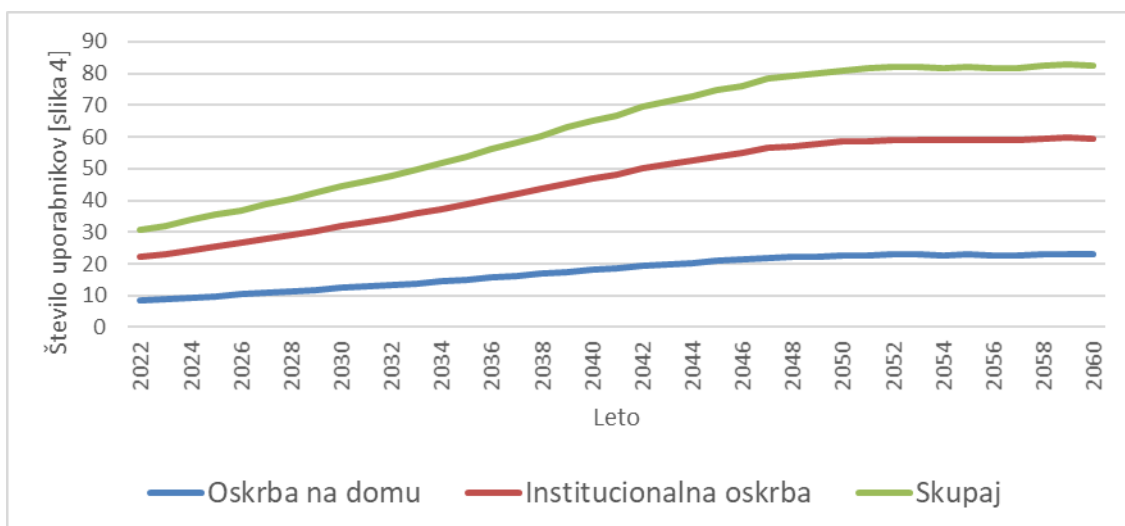

Slika 3.74 [slika 4]: Projekcije števila uporabnikov dolgotrajne oskrbe v Sloveniji v **občini Podvelka** po vrsti oskrbe do leta 2060 (scenarij brez selitev – NMGR)
Vir: SURS 2022, EUROSTAT 2019, IRSSV 2022 in ZZS 2016.

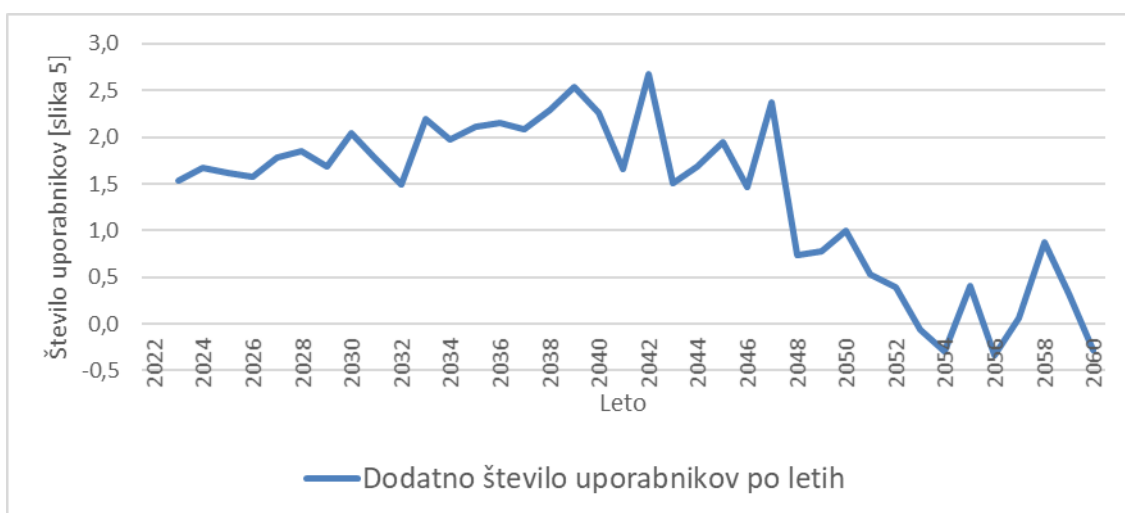

Slika 3.75 [slika 5]: Projekcije dodatnega števila uporabnikov dolgotrajne oskrbe letno v Sloveniji v **občini Podvelka** po letih do leta 2060 (scenarij brez selitev – NMGR)
Vir: SURS 2022, EUROSTAT 2019, IRSSV 2022 in ZZS 2016.

Glede na rast povpraševanja po dolgotrajni oskrbi bo ob nespremenjenih standardih oskrbe raslo tudi letno število potrebnih oskrbovalcev (slika 6) in s tem novih zaposlitev (slika 7) ob predpostavki, da ne bodo delavci zapuščali delovnih mest.

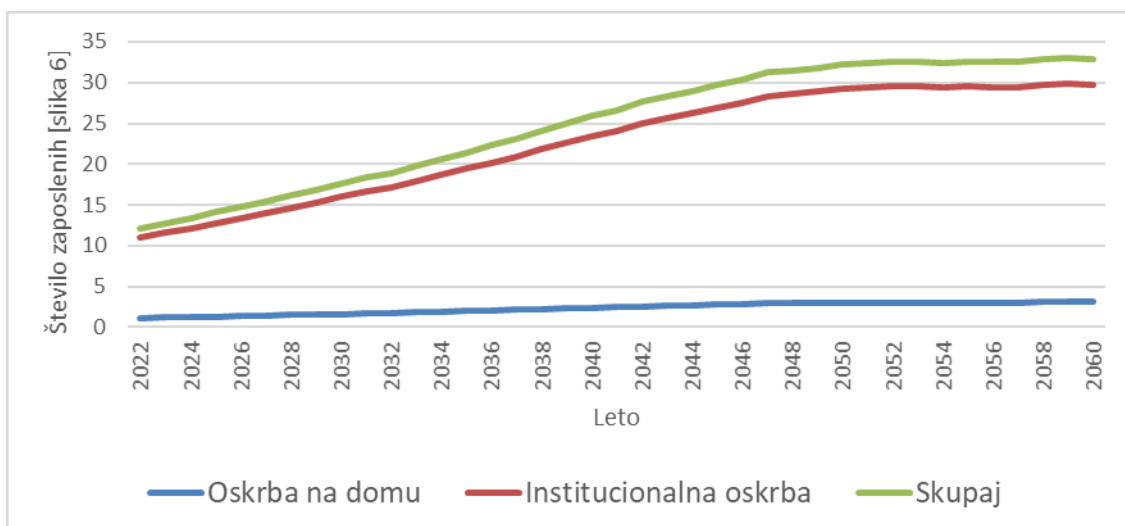

Slika 3.76 [slika 6]: Projekcije števila potreb po zaposlitvi socialnih oskrbovalcev in zaposlenih v zdravstveni negi v **občini Podvelka** glede na oskrbo do leta 2060 (scenarij brez selitev – NMGR)

Vir: SURS 2022, EUROSTAT 2019, IRSSV 2022 in ZZS 2016.



Slika 3.77 [slika 7]: Projekcije potrebnega dodatnega števila zaposlenih socialnih oskrbovalcev in zaposlenih v zdravstveni negi v **občini Podvelka** po letih do leta 2060 (scenarij brez selitev – NMGR)

Vir: SURS 2022, EUROSTAT 2019, IRSSV 2022 in ZZS 2016.

Upokojitve in prekinitve delovnih razmerij v sliki 7 niso vštete. Iz slike 7 namreč sledi, da bo do leta 2046 potrebno vsako leto ali vsaj vsako drugo leto zaposliti dodatno enega oskrbovalca, po letu 2046 pa bo to število počasi upadalo, tako, da bo po letu 2048 dodatne obremenitve mogoče reševati tudi z nadurami.

3.1.5 Radlje ob Dravi

Število starejših prebivalcev bo do leta 2060 močno poraslo. Tako bo število prebivalcev, starih 65 let in več, poraslo iz 1.427 na začetku leta 2022 na okrog 1.802, to je 26 %, število starih 80 let in več pa bo poraslo kar za 106 %. Med njimi pa bo tistih, ki bodo potrebovali zdravstveno nego v domovih starejših občanov ali negovalnih bolnišnicah, kar za 120 % več (tabela 3.12).

Tabela 3.12: Število prebivalcev v **občini Radlje ob Dravi** leta 2022 in projekcija števila za leto 2060 (brez novorojenih in migracij od 2022 do 2060)

| Radlje ob Dravi | 2022 | 2060 | Stopnja prirasta [%] | Srednja letna stopnja rasti [%] |
|---------------------|-------|-------|----------------------|---------------------------------|
| število prebivalcev | 6.181 | 3.315 | -46 | -1,6 |
| 65+ | 1.427 | 1.802 | 26 | 0,6 |
| 80+ | 406 | 836 | 106 | 1,9 |
| ZN v DSO | 69 | 151 | 120 | 2,1 |

Vir: SURS 2022, EUROSTAT 2019, IRSSV 2022 in ZZS 2016.

Natančnejše projekcije starejšega prebivalstva glede na spol prikazujeta slika 1 (za populacijo 65+) in slika 2 (za populacijo 80+).

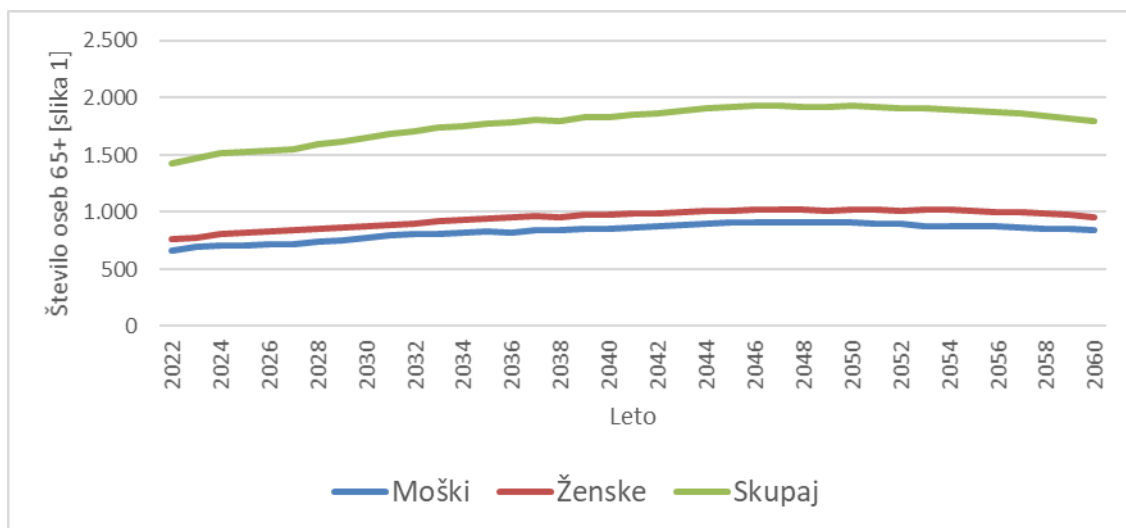

Slika 3.78 [slika 1]: Projekcije števila prebivalcev 65+ v **občini Radlje ob Dravi** za obdobje od leta 2023 do leta 2060 (scenarij brez selitev – NMGR)

Vir: SURS 2022, EUROSTAT 2019, IRSSV 2022 in ZZS 2016.

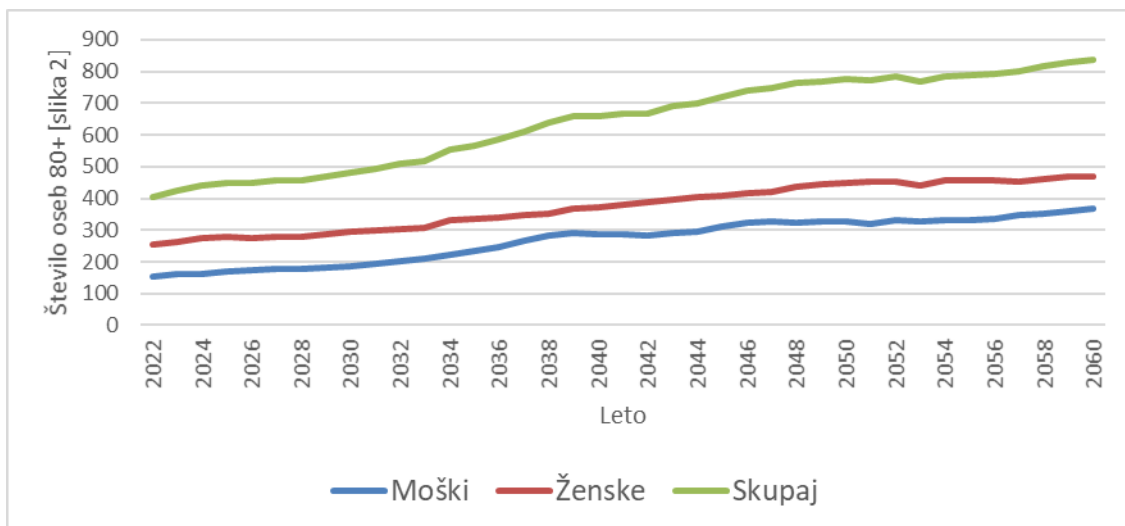

Slika 3.79 [slika 2]: Projekcije števila prebivalcev 80+ v občini Radlje ob Dravi za obdobje od leta 2023 do leta 2060 (scenarij brez selitev – NMGR)
Vir: SURS 2022, EUROSTAT 2019, IRSSV 2022 in ZZS 2016.

Ob predpostavki, da se delež prebivalstva v posameznih starostnih skupinah po funkcionalnih zmožnostih ne bo izboljšal, kar je odvisno od učinkovitosti novih programov integrirane oskrbe, bo število oskrbovancev po kategorijah zdravstvene nege sledilo projekcijam, ki jih podaja slika 3.

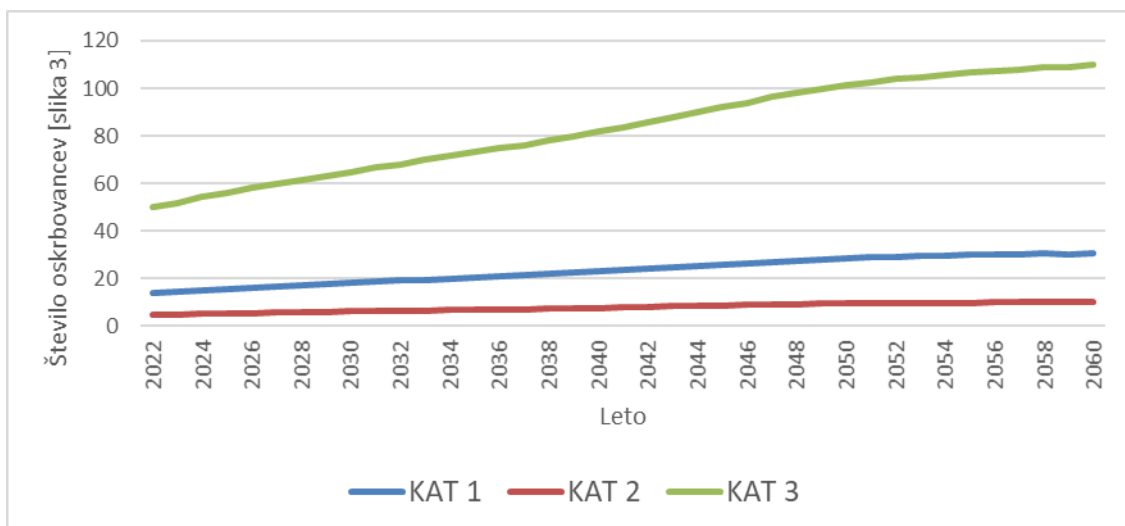

Slika 3.80 [slika 3]: Projekcije oskrbovancev v institucionalni oskrbi (DSO) po kategorijah zdravstvene nege v občini Radlje ob Dravi do leta 2060 (scenarij brez selitev – NMGR)
Vir: SURS 2022, EUROSTAT 2019, IRSSV 2022 in ZZS 2016.

Glede na analizo stanja na terenu in predvideno širitvijo zmogljivosti oskrbe oziroma pomoči na domu, bo pričakovano število oskrbovancev po vrstah oskrbe blizu vrednosti, ki jih prikazuje slika 4 in pričakovano dodatno število oskrbovancev, ki jih prikazuje slika 5.

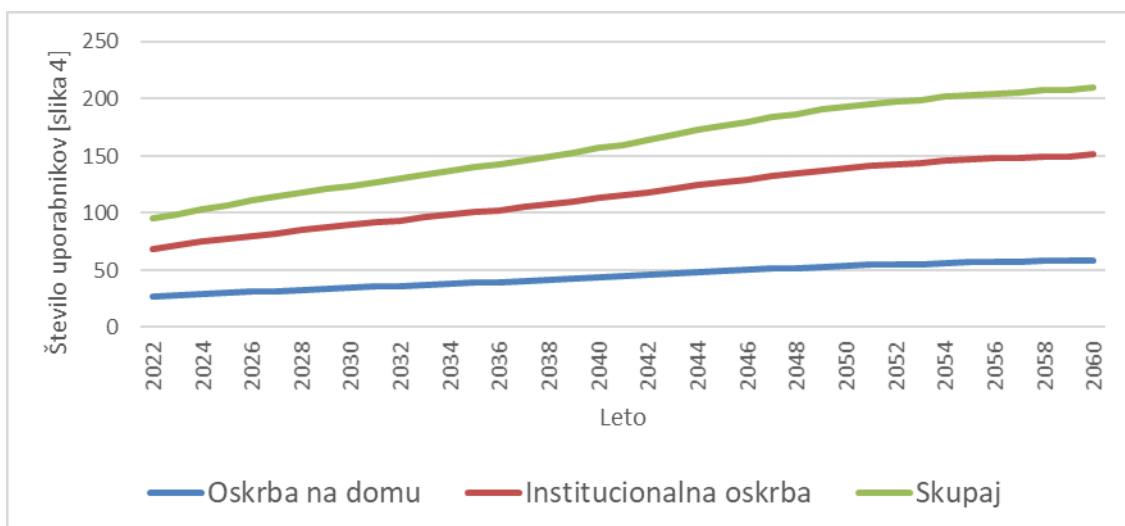

Slika 3.81 [slika 4]: Projekcije števila uporabnikov dolgotrajne oskrbe v Sloveniji v **občini Radlje ob Dravi** po vrsti oskrbe do leta 2060 (scenarij brez selitev – NMGR)
Vir: SURS 2022, EUROSTAT 2019, IRSSV 2022 in ZZS 2016.

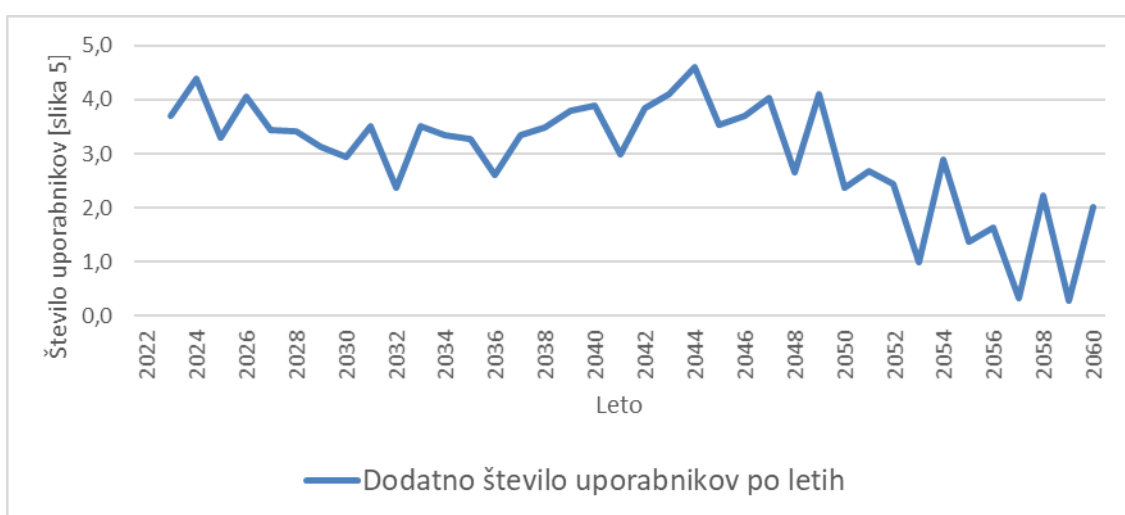

Slika 3.82 [slika 5]: Projekcije dodatnega števila uporabnikov dolgotrajne oskrbe letno v Sloveniji v **občini Radlje ob Dravi** po letih do leta 2060 (scenarij brez selitev – NMGR)
Vir: SURS 2022, EUROSTAT 2019, IRSSV 2022 in ZZS 2016.

Glede na rast povpraševanja po dolgotrajni oskrbi bo ob nespremenjenih standardih oskrbe raslo tudi letno število potrebnih oskrbovalcev (slika 6) in s tem novih zaposlitev (slika 7) ob predpostavki, da ne bodo delavci zapuščali delovnih mest.

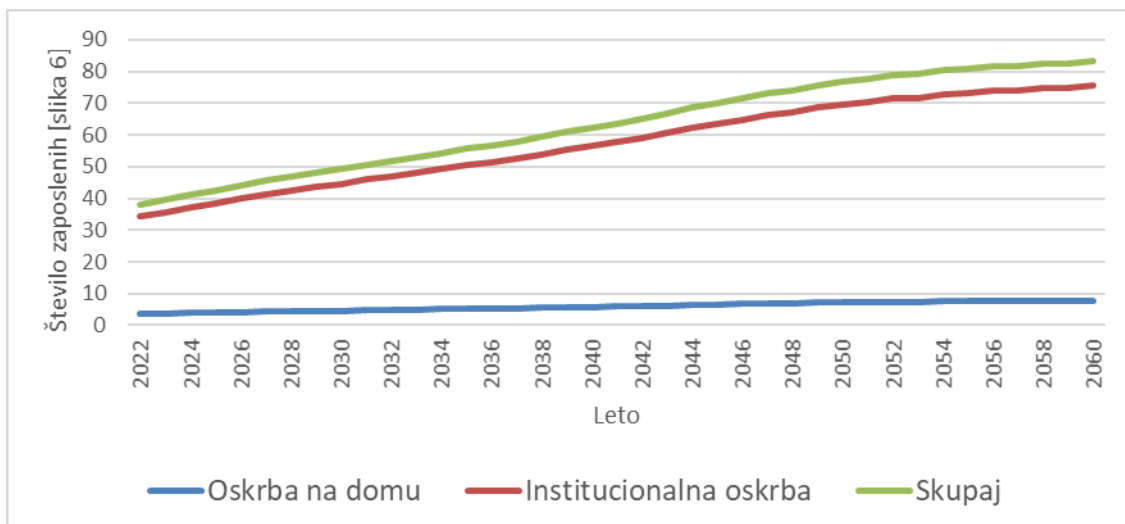

Slika 3.83 [slika 6]: Projekcije števila potreb po zaposlitvi socialnih oskrbovalcev in zaposlenih v zdravstveni negi v **občini Radlje ob Dravi** glede na oskrbo do leta 2060 (scenarij brez selitev – NMGR)

Vir: SURS 2022, EUROSTAT 2019, IRSSV 2022 in ZZS 2016.



Slika 3.84 [slika 7]: Projekcije potrebnega dodatnega števila zaposlenih socialnih oskrbovalcev in zaposlenih v zdravstveni negi v **občini Radlje ob Dravi** po letih do leta 2060 (scenarij brez selitev – NMGR)

Vir: SURS 2022, EUROSTAT 2019, IRSSV 2022 in ZZS 2016.

Upokojitve in prekinitve delovnih razmerij v sliki 7 niso vštete. Iz slike 7 namreč sledi, da bo do leta 2054 potrebno vsako leto zaposlovati po enega oskrbovalca dodatno, vsako drugo pa še enega. po letu 2054 pa bo potrebe mogoče pokrivati z dodatnim zaposlovanjem po enega oskrbovalca vsako drugo ali tretje leto.

3.1.6 Ribnica na Pohorju

Število starejših prebivalcev bo do leta 2060 močno poraslo. Tako bo število prebivalcev, starih 65 let in več, poraslo iz 241 na začetku leta 2022 na okrog 328, to je 36 %, število starih 80 let in več pa bo poraslo kar za 193 %. Med njimi pa bo tistih, ki bodo potrebovali zdravstveno nego v domovih starejših občanov ali negovalnih bolnišnicah, kar za 184 % več (tabela 3.13).

Tabela 3.13: Število prebivalcev v **občini Ribnica na Pohorju** leta 2022 in projekcija števila za leto 2060 (brez novorojenih in migracij od 2022 do 2060)

| Ribnica na Pohorju | 2022 | 2060 | Stopnja prirasta [%] | Srednja letna stopnja rasti [%] |
|---------------------|-------|------|----------------------|---------------------------------|
| število prebivalcev | 1.141 | 612 | -46 | -1,6 |
| 65+ | 241 | 328 | 36 | 0,8 |
| 80+ | 55 | 161 | 193 | 2,9 |
| ZN v DSO | 10 | 29 | 184 | 2,8 |

Vir: SURS 2022, EUROSTAT 2019, IRSSV 2022 in ZZS 2016.

Natančnejše projekcije starejšega prebivalstva glede na spol prikazujeta slika 1 (za populacijo 65+) in slika 2 (za populacijo 80+).

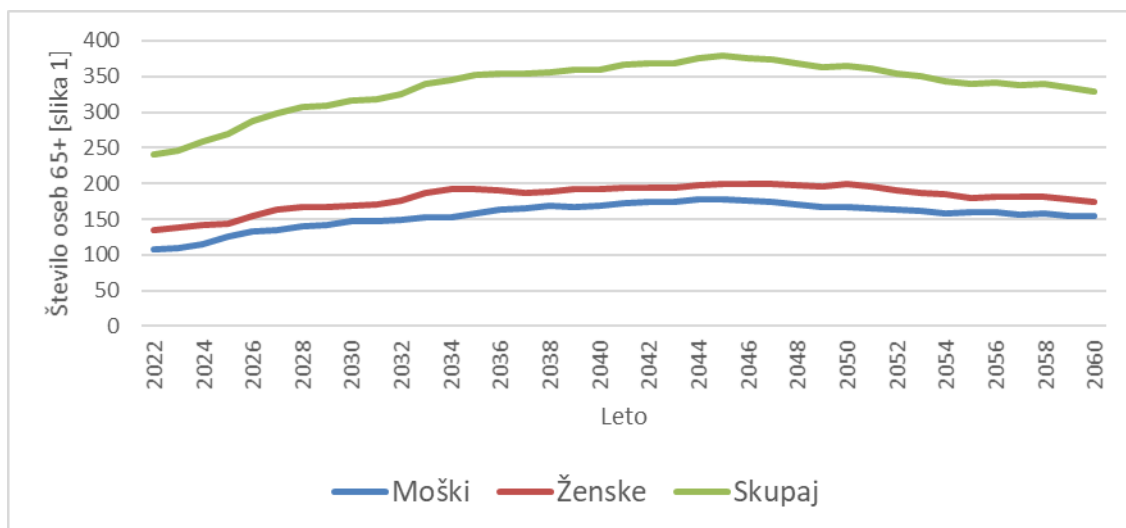

Slika 3.85 [slika 1]: Projekcije števila prebivalcev 65+ v **občini Ribnica na Pohorju** za obdobje od leta 2023 do leta 2060 (scenarij brez selitev – NMGR)

Vir: SURS 2022, EUROSTAT 2019, IRSSV 2022 in ZZS 2016.

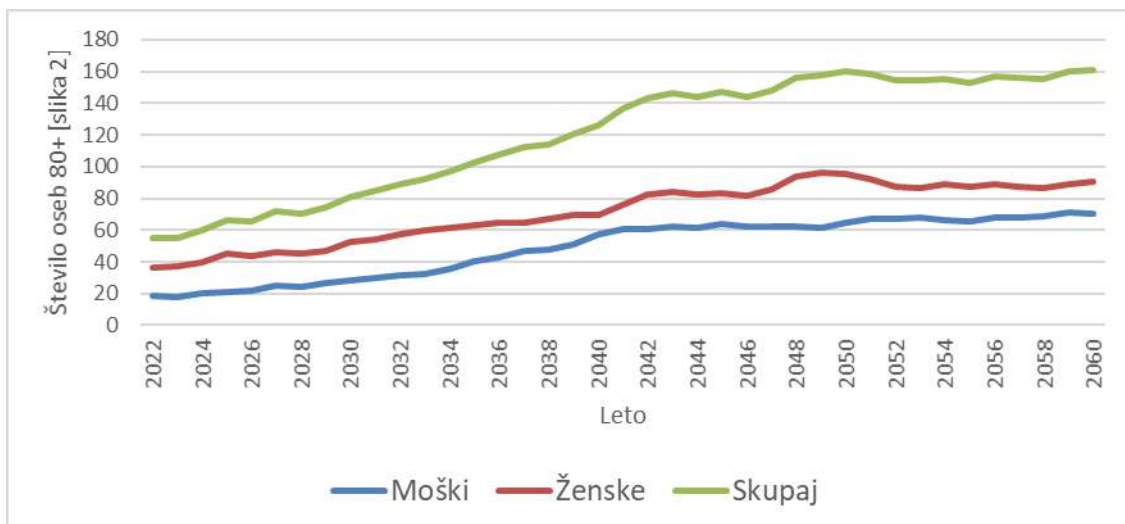

Slika 3.86 [slika 2]: Projekcije števila prebivalcev 80+ v **občini Ribnica na Pohorju** za obdobje od leta 2023 do leta 2060 (scenarij brez selitev – NMGR)
Vir: SURS 2022, EUROSTAT 2019, IRSSV 2022 in ZZS 2016.

Ob predpostavki, da se delež prebivalstva v posameznih starostnih skupinah po funkcionalnih zmožnostih ne bo izboljšal, kar je odvisno od učinkovitosti novih programov integrirane oskrbe, bo število oskrbovancev po kategorijah zdravstvene nege sledilo projekcijam, ki jih podaja slika 3.

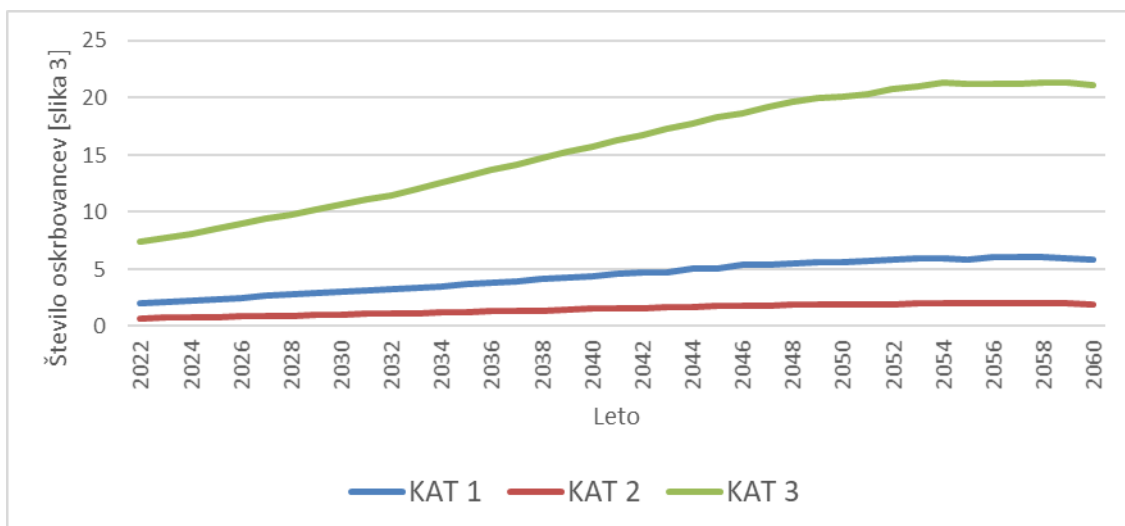

Slika 3.87 [slika 3]: Projekcije oskrbovancev v institucionalni oskrbi (DSO) po kategorijah zdravstvene nege v **občini Ribnica na Pohorju** do leta 2060 (scenarij brez selitev – NMGR)
Vir: SURS 2022, EUROSTAT 2019, IRSSV 2022 in ZZS 2016.

Glede na analizo stanja na terenu in predvideno širitvijo zmogljivosti oskrbe oziroma pomoči na domu, bo pričakovano število oskrbovancev po vrstah oskrbe blizu vrednosti, ki jih prikazuje slika 4 in pričakovano dodatno število oskrbovancev, ki jih prikazuje slika 5.

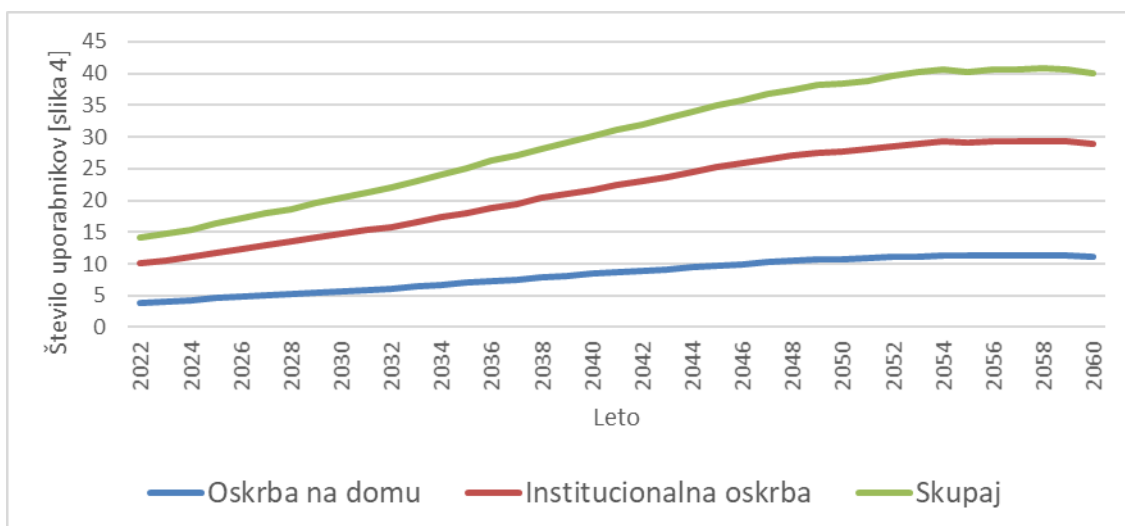

Slika 3.88 [slika 4]: Projekcije števila uporabnikov dolgotrajne oskrbe v Sloveniji v **občini Ribnica na Pohorju** po vrsti oskrbe do leta 2060 (scenarij brez selitev – NMGR)
Vir: SURS 2022, EUROSTAT 2019, IRSSV 2022 in ZZS 2016.

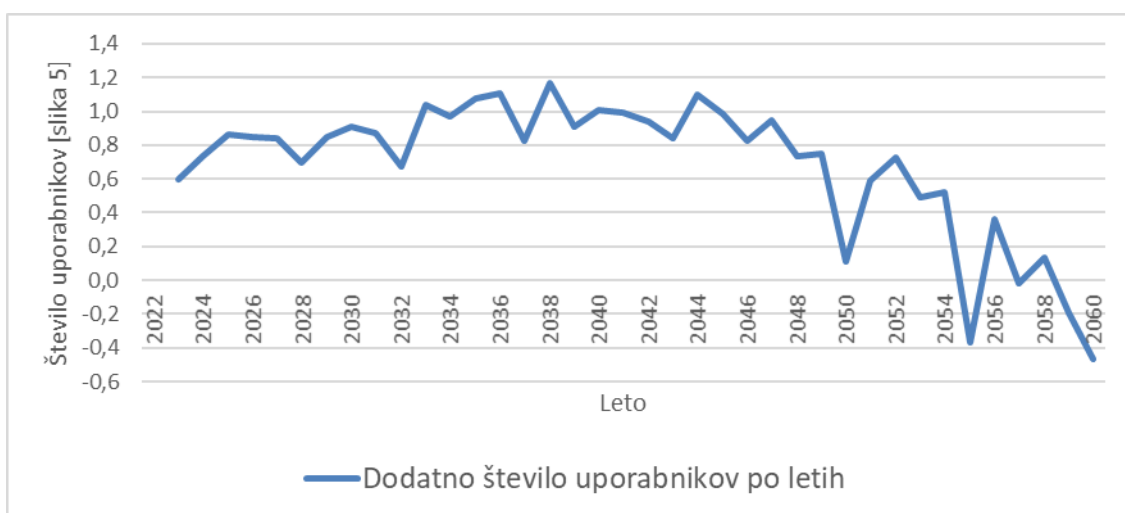

Slika 3.89 [slika 5]: Projekcije dodatnega števila uporabnikov dolgotrajne oskrbe letno v Sloveniji v **občini Ribnica na Pohorju** po letih do leta 2060 (scenarij brez selitev – NMGR)
Vir: SURS 2022, EUROSTAT 2019, IRSSV 2022 in ZZS 2016.

Glede na rast povpraševanja po dolgotrajni oskrbi bo ob nespremenjenih standardih oskrbe raslo tudi letno število potrebnih oskrbovalcev (slika 6) in s tem novih zaposlitev (slika 7) ob predpostavki, da ne bodo delavci zapuščali delovnih mest.

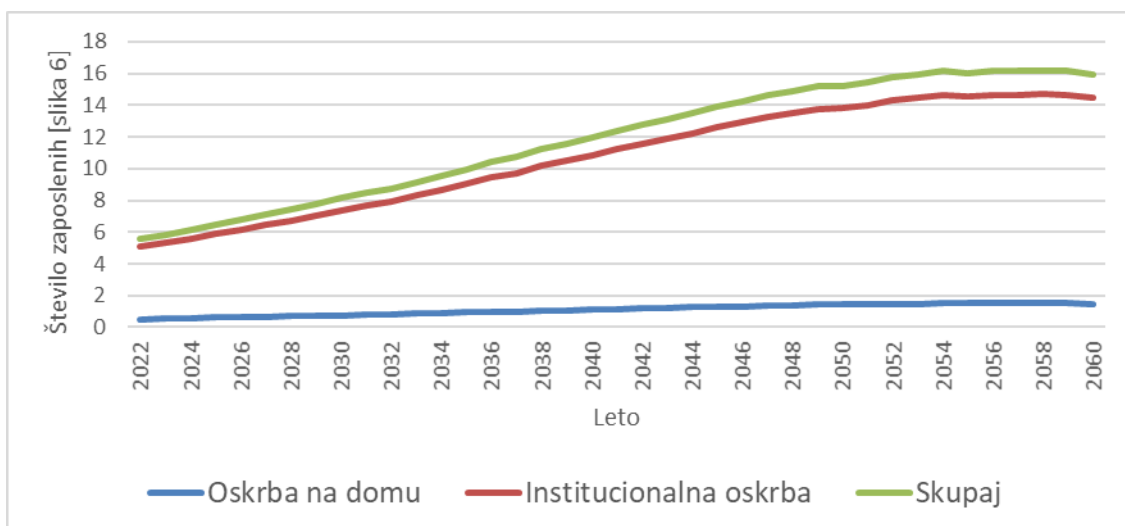

Slika 3.90 [slika 6]: Projekcije števila potreb po zaposlitvi socialnih oskrbovalcev in zaposlenih v zdravstveni negi v **občini Ribnica na Pohorju** glede na oskrbo do leta 2060 (scenarij brez selitev – NMGR)

Vir: SURS 2022, EUROSTAT 2019, IRSSV 2022 in ZZS 2016.



Slika 3.91 [slika 7]: Projekcije potrebnega dodatnega števila zaposlenih socialnih oskrbovalcev in zaposlenih v zdravstveni negi v **občini Ribnica na Pohorju** po letih do leta 2060 (scenarij brez selitev – NMGR)

Vir: SURS 2022, EUROSTAT 2019, IRSSV 2022 in ZZS 2016.

Upokojitve in prekinitve delovnih razmerij v sliki 7 niso vštete. Iz slike 7 namreč sledi, da bo do leta 2050 potrebno vsako drugo ali tretje leto zaposliti dodatno enega oskrbovalca, po letu 2050 pa bo to število upadalo in pripeljalo celo do presežkov v letu 2055.

3.1.7 Slovenj Gradec

Število starejših prebivalcev bo do leta 2060 močno poraslo. Tako bo število prebivalcev, starih 65 let in več, poraslo iz 3.506 na začetku leta 2022 na okrog 4.979, to je 42 %, število starih 80 let in več pa bo poraslo kar za 165 %. Med njimi pa bo tistih, ki bodo potrebovali zdravstveno nego v domovih starejših občanov ali negovalnih bolnišnicah, kar za 171 % več (tabela 3.14).

Tabela 3.14: Število prebivalcev v **občini Slovenj Gradec** leta 2022 in projekcija števila za leto 2060 (brez novorojenih in migracij od 2022 do 2060)

| Slovenj Gradec | 2022 | 2060 | Stopnja prirasta [%] | Srednja letna stopnja rasti [%] |
|---------------------|--------|-------|----------------------|---------------------------------|
| število prebivalcev | 16.716 | 9.217 | -45 | -1,6 |
| 65+ | 3.506 | 4.979 | 42 | 0,9 |
| 80+ | 843 | 2.233 | 165 | 2,6 |
| ZN v DSO | 154 | 416 | 171 | 2,7 |

Vir: SURS 2022, EUROSTAT 2019, IRSSV 2022 in ZZS 2016.

Natančnejše projekcije starejšega prebivalstva glede na spol prikazujeta slika 1 (za populacijo 65+) in slika 2 (za populacijo 80+).

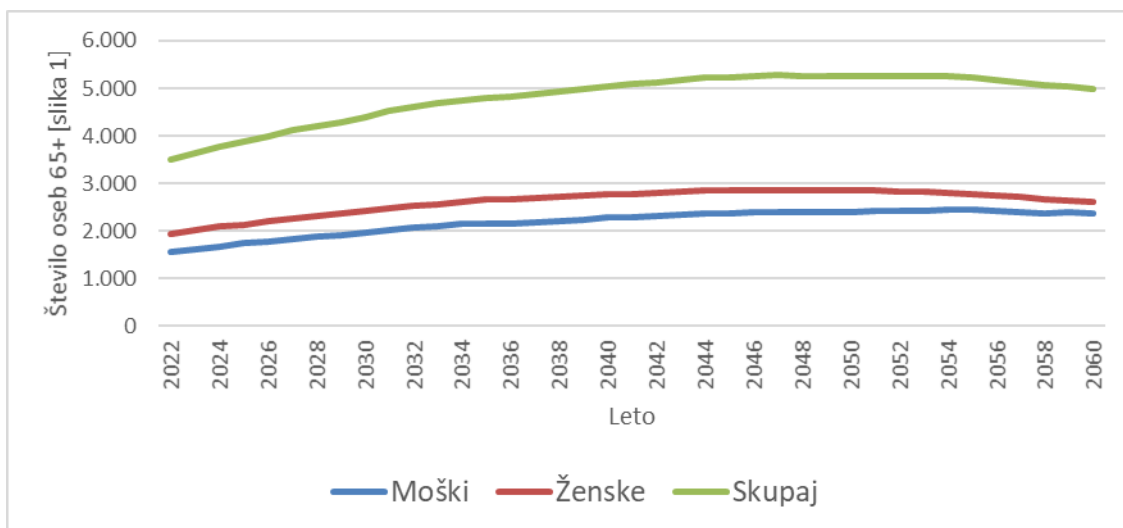

Slika 3.92 [slika 1]: Projekcije števila prebivalcev 65+ v **občini Slovenj Gradec** za obdobje od leta 2023 do leta 2060 (scenarij brez selitev – NMGR)

Vir: SURS 2022, EUROSTAT 2019, IRSSV 2022 in ZZS 2016.

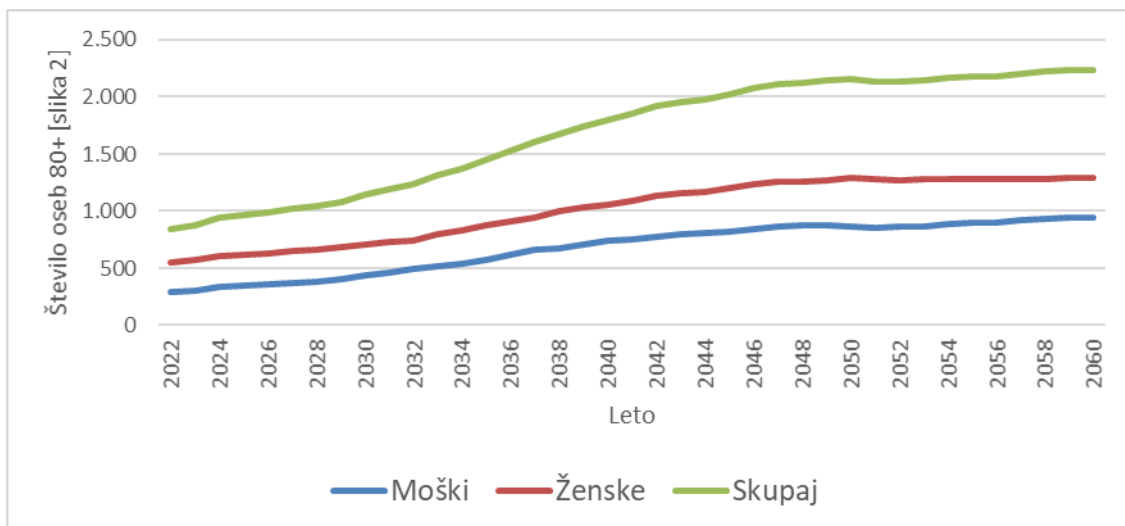

Slika 3.93 [slika 2]: Projekcije števila prebivalcev 80+ v občini Slovenj Gradec za obdobje od leta 2023 do leta 2060 (scenarij brez selitev – NMGR)
Vir: SURS 2022, EUROSTAT 2019, IRSSV 2022 in ZZS 2016.

Ob predpostavki, da se delež prebivalstva v posameznih starostnih skupinah po funkcionalnih zmožnostih ne bo izboljšal, kar je odvisno od učinkovitosti novih programov integrirane oskrbe, bo število oskrbovancev po kategorijah zdravstvene nege sledilo projekcijam, ki jih podaja slika 3.

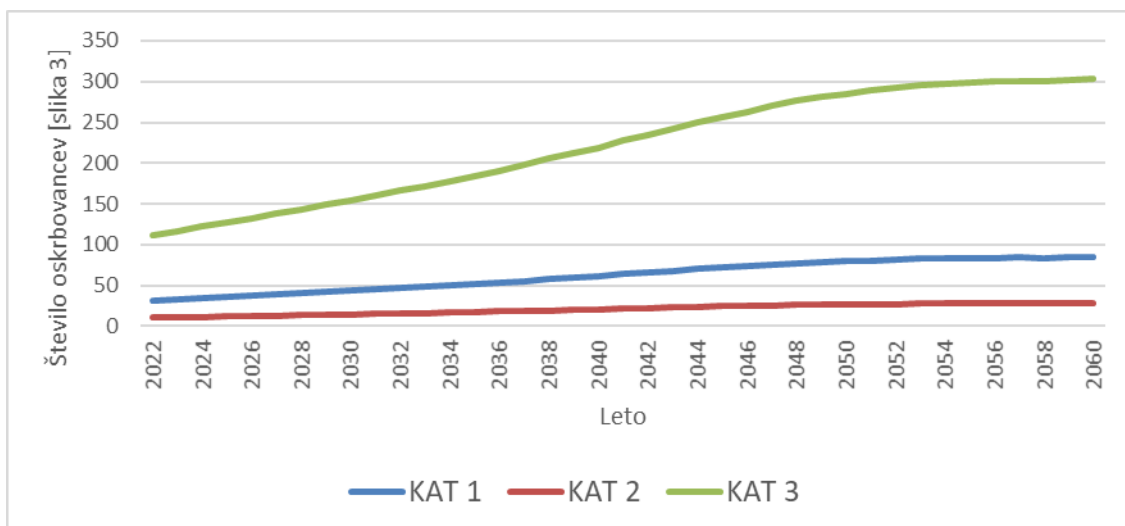

Slika 3.94 [slika 3]: Projekcije oskrbovancev v institucionalni oskrbi (DSO) po kategorijah zdravstvene nege v občini Slovenj Gradec do leta 2060 (scenarij brez selitev – NMGR)
Vir: SURS 2022, EUROSTAT 2019, IRSSV 2022 in ZZS 2016.

Glede na analizo stanja na terenu in predvideno širitvijo zmogljivosti oskrbe oziroma pomoči na domu, bo pričakovano število oskrbovancev po vrstah oskrbe blizu vrednosti, ki jih prikazuje slika 4 in pričakovano dodatno število oskrbovancev, ki jih prikazuje slika 5.

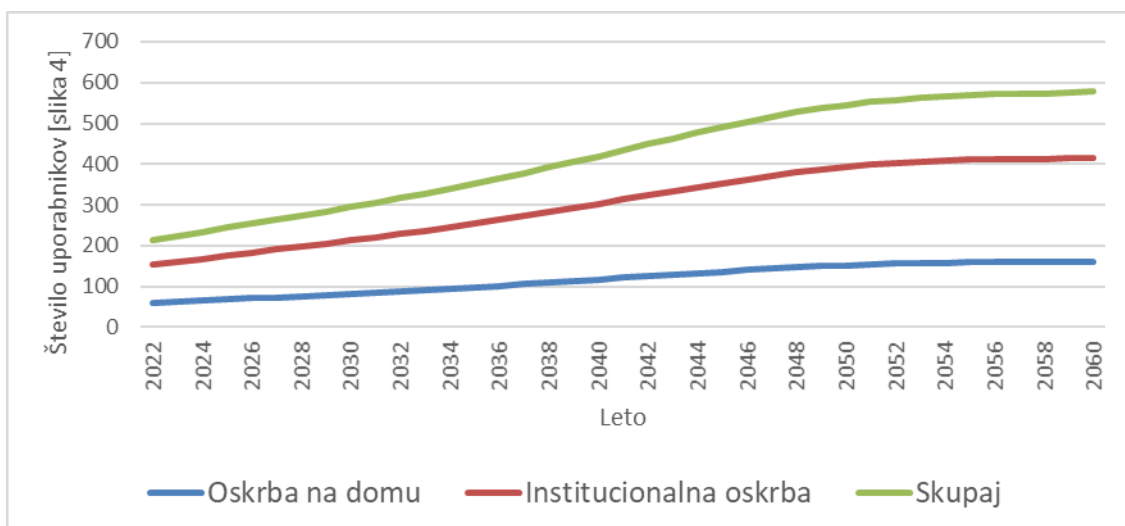

Slika 3.95 [slika 4]: Projekcije števila uporabnikov dolgotrajne oskrbe v Sloveniji v **občini Slovenj Gradec** po vrsti oskrbe do leta 2060 (scenarij brez selitev – NMGR)
Vir: SURS 2022, EUROSTAT 2019, IRSSV 2022 in ZZS 2016.



Slika 3.96 [slika 5]: Projekcije dodatnega števila uporabnikov dolgotrajne oskrbe letno v Sloveniji v **občini Slovenj Gradec** po letih do leta 2060 (scenarij brez selitev – NMGR)
Vir: SURS 2022, EUROSTAT 2019, IRSSV 2022 in ZZS 2016.

Glede na rast povpraševanja po dolgotrajni oskrbi bo ob nespremenjenih standardih oskrbe raslo tudi letno število potrebnih oskrbovalcev (slika 6) in s tem novih zaposlitev (slika 7) ob predpostavki, da ne bodo delavci zapuščali delovnih mest.

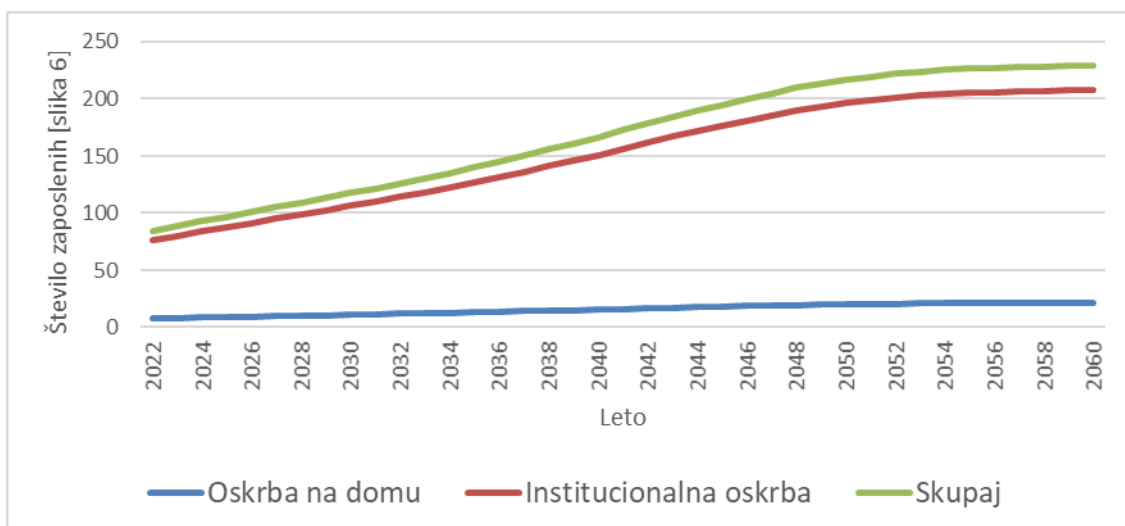

Slika 3.97 [slika 6]: Projekcije števila potreb po zaposlitvi socialnih oskrbovalcev in zaposlenih v zdravstveni negi v **občini Slovenj Gradec** glede na oskrbo do leta 2060 (scenarij brez selitev – NMGR)

Vir: SURS 2022, EUROSTAT 2019, IRSSV 2022 in ZZS 2016.



Slika 3.98 [slika 7]: Projekcije potrebnega dodatnega števila zaposlenih socialnih oskrbovalcev in zaposlenih v zdravstveni negi v **občini Slovenj Gradec** po letih do leta 2060 (scenarij brez selitev – NMGR)

Vir: SURS 2022, EUROSTAT 2019, IRSSV 2022 in ZZS 2016.

Upokojitve in prekinitve delovnih razmerij v sliki 7 niso vštete. Iz slike 7 namreč sledi, da bo do leta 2048 potrebno vsako leto zaposliti dodatno od štiri do šest oskrbovalcev, potem pa bo to število upadalo do leta 2058, ko dodatne zaposlitve ne bodo potrebne oziroma, ko bodo potrebe upadle na manj kot enega dodatno zaposlenega letno.

3.1.8 Vuzenica

Število starejših prebivalcev bo do leta 2060 močno poraslo. Tako bo število prebivalcev, starih 65 let in več, poraslo iz 534 na začetku leta 2022 na okrog 814, to je 52 %, število starih 80 let in več pa bo poraslo kar za 197 %. Med njimi pa bo tistih, ki bodo potrebovali zdravstveno nego v domovih starejših občanov ali negovalnih bolnišnicah, kar za 193 % več (tabela 3.15).

Tabela 3.15: Število prebivalcev v **občini Vuzenica** leta 2022 in projekcija števila za leto 2060 (brez novorojenih in migracij od 2022 do 2060)

| Vuzenica | 2022 | 2060 | Stopnja prirasta [%] | Srednja letna stopnja rasti [%] |
|---------------------|-------|-------|----------------------|---------------------------------|
| število prebivalcev | 2.652 | 1.467 | -45 | -1,5 |
| 65+ | 534 | 814 | 52 | 1,1 |
| 80+ | 121 | 359 | 197 | 2,9 |
| ZN v DSO | 23 | 67 | 193 | 2,9 |

Vir: SURS 2022, EUROSTAT 2019, IRSSV 2022 in ZZS 2016.

Natančnejše projekcije starejšega prebivalstva glede na spol prikazujeta slika 1 (za populacijo 65+) in slika 2 (za populacijo 80+).

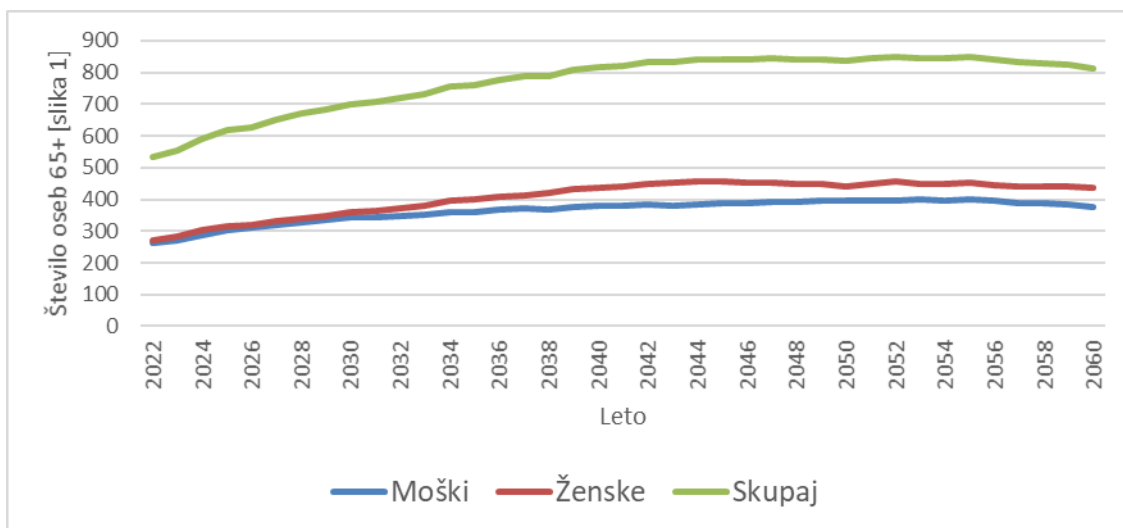

Slika 3.99 [slika 1]: Projekcije števila prebivalcev 65+ v **občini Vuzenica** za obdobje od leta 2023 do leta 2060 (scenarij brez selitev – NMGR)

Vir: SURS 2022, EUROSTAT 2019, IRSSV 2022 in ZZS 2016.

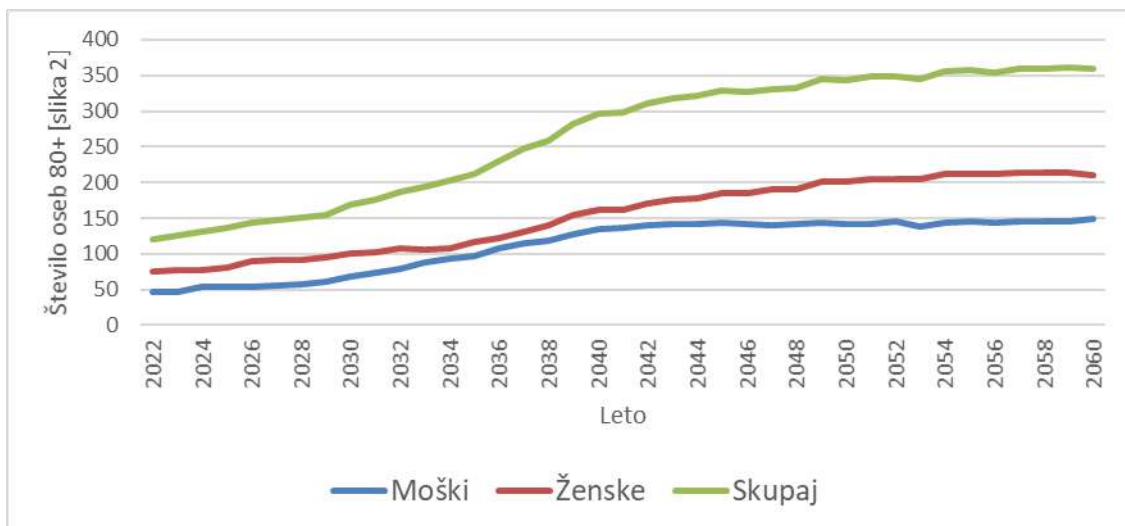

Slika 3.100 [slika 2]: Projekcije števila prebivalcev 80+ v **občini Vuzenica** za obdobje od leta 2023 do leta 2060 (scenarij brez selitev – NMGR)
Vir: SURS 2022, EUROSTAT 2019, IRSSV 2022 in ZZS 2016.

Ob predpostavki, da se delež prebivalstva v posameznih starostnih skupinah po funkcionalnih zmožnostih ne bo izboljšal, kar je odvisno od učinkovitosti novih programov integrirane oskrbe, bo število oskrbovancev po kategorijah zdravstvene nege sledilo projekcijam, ki jih podaja slika 3.

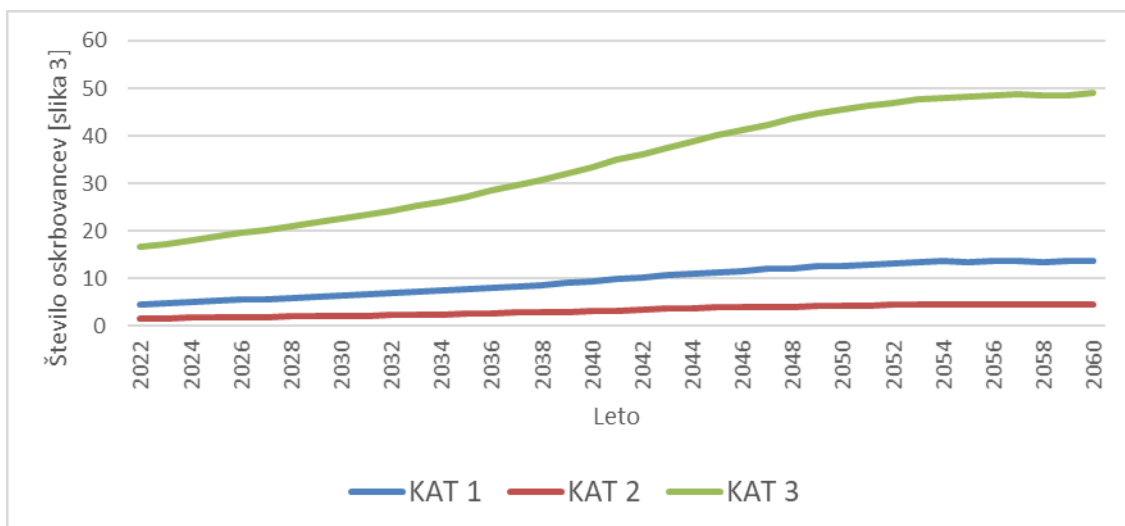

Slika 3.101 [slika 3]: Projekcije oskrbovancev v institucionalni oskrbi (DSO) po kategorijah zdravstvene nege v **občini Vuzenica** do leta 2060 (scenarij brez selitev – NMGR)
Vir: SURS 2022, EUROSTAT 2019, IRSSV 2022 in ZZS 2016.

Glede na analizo stanja na terenu in predvideno širitvijo zmogljivosti oskrbe oziroma pomoči na domu, bo pričakovano število oskrbovancev po vrstah oskrbe blizu vrednosti, ki jih prikazuje slika 4 in pričakovano dodatno število oskrbovancev, ki jih prikazuje slika 5.

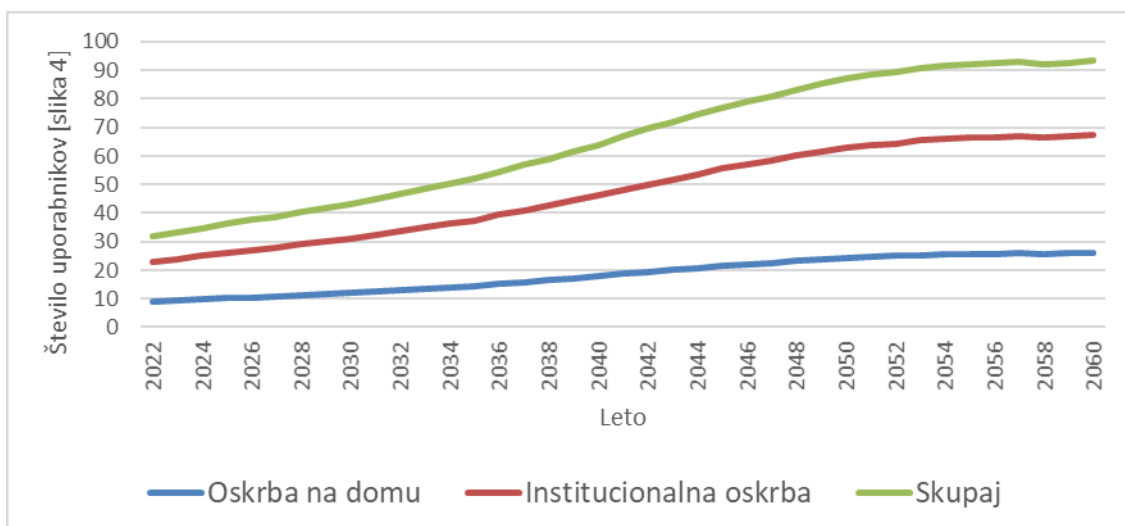

Slika 3.102 [slika 4]: Projekcije števila uporabnikov dolgotrajne oskrbe v Sloveniji v **občini Vuzenica** po vrsti oskrbe do leta 2060 (scenarij brez selitev – NMGR)
Vir: SURS 2022, EUROSTAT 2019, IRSSV 2022 in ZZS 2016.



Slika 3.103 [slika 5]: Projekcije dodatnega števila uporabnikov dolgotrajne oskrbe letno v Sloveniji v **občini Vuzenica** po letih do leta 2060 (scenarij brez selitev – NMGR)
Vir: SURS 2022, EUROSTAT 2019, IRSSV 2022 in ZZS 2016.

Glede na rast povpraševanja po dolgotrajni oskrbi bo ob nespremenjenih standardih oskrbe raslo tudi letno število potrebnih oskrbovalcev (slika 6) in s tem novih zaposlitev (slika 7) ob predpostavki, da ne bodo delavci zapuščali delovnih mest.

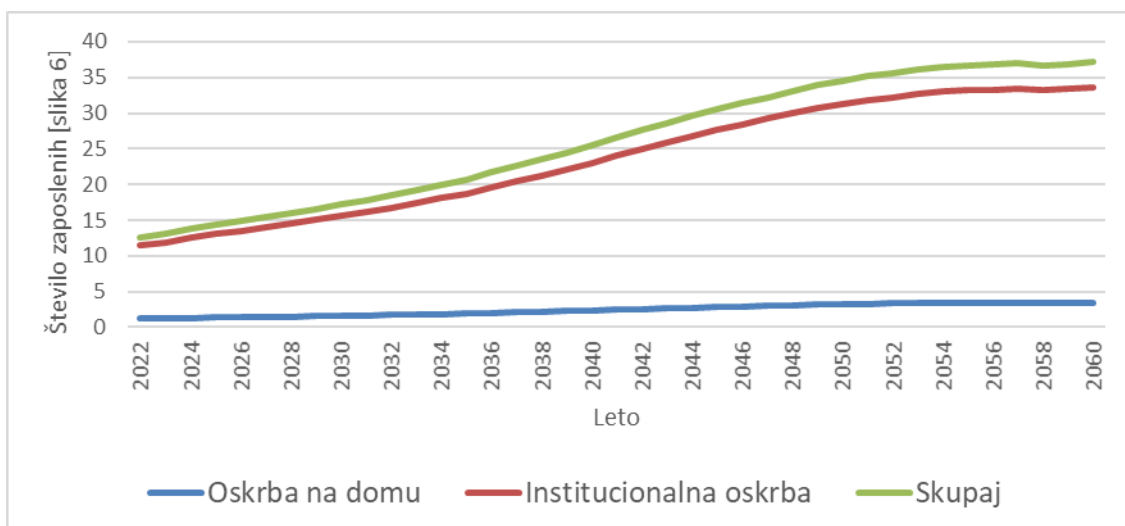

Slika 3.104 [slika 6]: Projekcije števila potreb po zaposlitvi socialnih oskrbovalcev in zaposlenih v zdravstveni negi v **občini Vuzenica** glede na oskrbo do leta 2060 (scenarij brez selitev – NMGR)

Vir: SURS 2022, EUROSTAT 2019, IRSSV 2022 in ZZS 2016.



Slika 3.105 [slika 7]: Projekcije potrebnega dodatnega števila zaposlenih socialnih oskrbovalcev in zaposlenih v zdravstveni negi v **občini Vuzenica** po letih do leta 2060 (scenarij brez selitev – NMGR)

Vir: SURS 2022, EUROSTAT 2019, IRSSV 2022 in ZZS 2016.

Upokojitve in prekinitve delovnih razmerij v sliki 7 niso vštete. Iz slike 7 namreč sledi, da bodo do **leta 2044** potrebe vsako leto rasle od 0,6 do 1,1 delavca, potem pa bodo te potrebe vsako leto manjše do leta 2054, ko bo potrebe mogoče pokrivati z nadurami, ali pa bo prišlo celo do presežkov oskrbovalcev.

3 SKLEP

Kot že desetletja navajajo politične stranke v Sloveniji, vsakokratni vladni organi in parlamentarci, državljani pa to čutimo na lastni koži, je primerna organizacija oskrbe starejših nujna. Ne samo starejši, potrebni pomoči drugih pri vsakdanjih opravilih in zahtevnejši oskrbi, ampak tudi njihovi svojci in prijatelji kličejo k rešitvam, po katerih mora postati sistemska ureditev dolgotrajne oskrbe in ustrezno financiranje potrebnih storitev ena izmed prioritet naše države. Demografske spremembe so že danes pripeljale do nezavidljivega položaja starejših. Indeks staranja je po koroških občinah nadpovprečno visok, kot to razberemo iz slike 1.3. To pomeni, da je sistemsko urejena pomoč lokalnih skupnosti in države nujna. Do tedaj, ko bo v popolnosti zaživel Zakon o dolgotrajni oskrbi (ZDOsk), pa je treba najti boljšečasne rešitve, hkrati pa postaviti temelje tudi za zagotavljanje ustreznih človeških virov in bivališč za starejše na dolgi rok. Slika 3.7 opozarja, da bo Koroška do leta 2047, se pravi naslednjih 25 let, potrebovala vsako leto skoraj en razred novih oskrbovalcev, če upoštevamo še upokojitve, pa je to za velik razred potreb po človeških virih letno. V Zakonu o dolgotrajni oskrbi so za reševanje problematike na dolgi rok še neurejena številna področja, med drugim financiranje dejavnosti, ki jih uokvirja zakon, kar je gotovo najpomembnejše, vendar je na temelju tega zakona veliko stvari mogoče rešiti tudi s podzakonskimi akti, predvsem pa mora biti mnogo stvari, ki so videti v ZDOsk obrobne in neproblematične, zasnovanih mnogo prej, kot celotna dejavnost steče po novem zakonu.

Dve strateški nalogi, ki zahtevata dolgoročno planiranje, je treba zasnovati že danes. To sta:

1. planiranje bivališč za starejše, bolj ranljivo in pomoči drugih potrebno prebivalstvo, kajti prostorski plani se rojevajo po desetletjih ne pa vsako leto, ter
2. načrtovanje izobraževanja in usposabljanja človeških virov, štipendiranje in financiranje.

Pri razmisleku o planiranju bivališč nam sam ZDOsk našteva nabor možnih rešitev, tako s fizičnega kot lastniškega in upravljalvskega vidika, pričujoča monografija pa podaja dinamiko potreb. Nimamo pa usmeritev, kako se tega lotiti in kako vključiti te dolgoročne plane v prostorske plane občin in finančne načrte odgovornih za financiranje varnega bivanja starejših. V poglavju 1.2.2. smo pokazali, kako je smiselno preveriti trditev, da moramo v Sloveniji zagotavljati predvsem izvajanje dolgotrajne oskrbe, ki ljudem čim dlje omogoča samostojno in varno ter kakovostno življenje doma. Ob taki usmeritvi je potrebno takoj preučiti, kako so domovi za starajoče z upadlimi funkcionalnimi zmožnostmi varni in koliko se dvigujejo izdatki zdravstvene blagajne po realizaciji nevarnosti, ki preži na starejše doma, od padcev pa vse do posledic osamljenosti. Če bi to preučili, bi najbrž podobno kot Claudia Wood (2017) ugotovili, da so stroški oziroma izdatki prilagoditve bivališča potrebam starejših le polovica stroškov kurative, ki gredo na račun zdravstvene blagajne. Zato je smiselno izdelati finančne načrte, plane subvencij in organizacijske oblike prilagajanja obstoječih bivališč tem uporabnikom in/ali pa razmisliti o obnovi prostorskih planov občin tako, da bi vključevali

objekte dolgotrajne oskrbe v občini. Domisliti je treba tudi vrste objektov, njihovo razpršenost v prostoru in lastniške oblike (občinski, v koncesiji, v javno-zasebnem partnerstvu, z dopolnilno dejavnostjo na kmetiji), saj ZDOsk daje široko paleto možnih rešitev. Vse to mora postati rešitev, dogovarjanja v lokalnih skupnostih. Pri razmisleku o financiranju pa ni mogoče zaobiti dejstva, da je razpršitev domov starejših v prostoru velika, kar zahteva dodatno zaposlovanje, saj oskrbovalci zdaj velik del časa porabijo na poti med oskrbovanci. Vse to so dejstva, ki morajo pripeljati do optimalne rešitve izgradnje in prilagajanja stanovanjskega sklada za starejše v posameznih občinah. Kakšen naj bo skupni obseg takega stanovanjskega sklada po občinah imamo podano po grafih v poglavju 3. Projekcije so podane po posameznih Lasih in po občinah v teh LAS-ih. Vse to bi morali imeti že danes. V prihodnosti pa bodo potrebe še najmanj 20 let skokovito naraščale, potem pa se bodo le počasi umirjale. Velja poudariti tudi dejstvo, da se na podeželju, ko gre za veliko razpršenost starejšega kmečkega prebivalstva, izkazuje ena od dobrih izbir tudi dopolnilna dejavnost na kmetijah, ki bi ne samo rešila problematike pomoči potrebnih starih oseb, ampak bi zagotovila tudi delo oskrbovalcev na podeželju in s tem zmanjšan odtok mladih s podeželja v večja naselja in mesta.

Medtem ko imata Norveška in Švedska preko 12 % oskrbovalcev v dolgotrajni oskrbi glede na število prebivalcev, starih 65 let ali več, ZDA in Izrael pa le malo manj kot 12 %, ima Slovenija le dobrih 3 % tovrstnega kadra. Že te številke dajo vedeti, da smo na področju človeških virov v dolgotrajni oskrbi več kot bosi. S podaljšanjem starosti ob upokojitvi pa smo še zmanjšali možnosti oskrbe z neformalnimi oskrbovalci, predvsem družinskimi člani. Projekcije na slikah z notranjo številko 7, [slika 7], nam povedo, da bo potreba po oskrbovalcih še strmo naraščala, nato pa se bo rahlo umirila, vendar bomo naraščanju potreb priča še najmanj 30 let. Za te kadre je treba že danes zagotoviti mesta v srednješolskih in visokošolskih študijskih programih za različne profile od zdravstvenega in socialnega varstva do fizioterapevtov in upravljalcev objektov, v katerih starejši bivajo ali jih potrebujejo za vzdrževanje svojih funkcionalnih zmožnosti. Treba je razmisliti o štipendijski in plačni politiki. Takoj pa je treba začeti tudi s programi usposabljanja prebivalstva na kmetijah in splošneje za vse primere storitev nižjih zahtevnosti. Za te profile pa bo treba usposobiti tudi učitelje. Zato bi morala biti naloga šolskega sektorja, da se bolj dejavno vključi v planiranje izobraževanja za pomoč starejšim državljanom. Prav bi bilo, da tudi ministrstvo za finance izvajalcem prisluhne in nameni vsaj malo večji košček sredstev izobraževanju in usposabljanju za dolgotrajno oskrbo, s katerimi se bomo približali vsaj polovici tistega odstotka oskrbovalcev na število prebivalcev 65+, ki ga imajo skandinavske države in ZDA.

4 LITERATURA IN VIRI

- Abler, R., Adams & J. S., Gould, P. (1972). *Spatial Organization: the Geographer's View of the World* (London: Prentice-Hall).
- Andersen, A. K. (2002). Are commuting areas relevant for the delimitation of administrative regions in Denmark?, *Regional Studies*, 36(8), str. 833–844.
- Andrews, G. J., Milligan, C., Phillips, D. R., Skinner, M. W. (2009). Geographical gerontology: Mapping a disciplinary intersection. *Geography Compass* 3(5), str. 1641–1659.
- Ball, R. M. (1980) The use and definition of Travel-to-Work areas in Great Britain: Some problems, *Regional Studies*, 14(2), str. 125–139.
- Bogataj, D., Aver, B., Bogataj, M. (2016a). Supply chain risk at simultaneous robust perturbations. *International journal of production economics*, let. 181, del A, str. 68–78.
- Bogataj, D., Ros McDonnell, D., & Bogataj, M. (2015a). Reverse Mortgage Schemes Financing Urban Dynamics Using the Multiple Decrement Approach. *Springer Proceedings in Mathematics & Statistics* 135: Springer, 27–47.
- Bogataj, D., Ros-McDonnell, D., Bogataj, M. (2015b). Financing Urban Growth in Aging Societies: Modelling the Equity Release Schemes in the Welfare Mix for Older Persons. Enhancing synergies in a collaborative environment. *Lecture Notes in Management and Industrial Engineering*, ISSN 2198-0780. Cham: Springer, str. 205–215.
- Bogataj, D., Ros-McDonnell, D., Bogataj, M. (2016b). Management, financing and taxation of housing stock in the shrinking cities of aging societies. *International journal of production economics*, let. 181, št. pt. A, str. 2–13. ISSN 0925-5273
- Coombes, M. G. in Openshaw, S. (1982). The use and definition of travel-to-work areas in Great Britain: Some comments, *Regional Studies*, 16(2), str. 141–149.
- Coombes, M., Casado-Díaz, J. M., Martínez-Bernabeu, L. in Carausu, F. (2012). Study on comparable labour market areas – Final research report (Rome: Istat – Istituto nazionale di statistica) 146 str.
- Cörvers, F., Hensen, M. in Bongaerts, D. (2009). Delimitation and coherence of functional and administrative regions, *Regional Studies*, 43(1), str. 19–31.
- Deshmukh, S. (2012). *Multiple Decrement Models in Insurance, An Introduction Using R*, Springer. 219 str.
- Drobne, S. (2016). Model vrednotenja števila in območij funkcionalnih regij, doktorska disertacija (A model evaluating the number and areas of functional regions, doctoral thesis) (Ljubljana: Univerza v Ljubljani, Fakulteta za gradbeništvo in geodezijo, samozaložba S. Drobne), 174 str.
- Drobne, S. (2021). *Funkcionalne regije v Sloveniji* (Maribor: Inštitut za lokalno samoupravo), 130 str.
- DzS (2022). *Domovi za starejše*. GOV, <https://www.gov.si/teme/domovi-za-starejse/>
- EK (1999). *ESDP, European Spatial Development Perspective. Towards Balanced and Sustainable Development of the Territory of the European Union* (Bruselj: Evropska komisija).
- EK (2003). Regulation (EC) No 1059/2003 of the European Parliament and of the Council of 26 May 2003 on the establishment of a common classification of territorial units for statistics (NUTS). *Official Journal of the European Union*, L 154/1, (Bruselj: Evropska komisija).
- EK (2007). *Report from the Commission to the European Parliament and the Council on implementation of the NUTS Regulation (Regulation (EC) No 1059/2003*; Bruselj: Evropska komisija).
- EK (2010). *Sporočilo komisije. Evropa 2020. Strategija za pametno, trajnostno in vključujočo rast* (Bruselj: Evropska komisija).

- EK (2014). Adequate social protection for long-term-care needs in an ageing society (Bruselj: Evropska komisija).
- EK (2016). Evropa 2020. (Bruselj: Evropska komisija).
- ESPON 1.1.1 (2004). Potentials for polycentric development in Europe, Final project report, Revised version 2005 (Luxembourg: ESPON Coordination Unit).
- ESPON 1.4.3 (2007). Study on urban functions, Final report, Luxembourg, The ESPON Monitoring Committee and the partners of the projects, 253 str.
- ESPON 3.4.3 (2006). The modifiable areas unit problem, Final report (Luxembourg: ESPON Coordination Unit).
- GURS (2022). Prostorski podatki o prostorskih enotah v letu 2021 in 2022. (Ljubljana: Geodetska uprava Republike Slovenije).
- Haggett, P. (1971). Locational analysis in human geography, Reprint edition (Original 1965), London: Edward Arnold.
- Harvey, D. (2011). The Enigma of Capital and the Crises of Capitalism, (New York, London, Oxford University Press), 320 str.
- IRRSV (2015). Analiza organiziranosti in izvajanja oskrbe na področju oskrbovanih stanovanj. Končno poročilo. (Ljubljana: Inštitut Republike Slovenije za socialno varstvo).
- IRRSV (2021). Spremljanje izvajanja storitve pomoči za družino: Pomoč na domu. Analiza stanja v letu 2020. Končno poročilo. (Ljubljana: Inštitut Republike Slovenije za socialno varstvo).
- IRRSV (2022). Spremljanje izvajanja storitve pomoči za družino: Pomoč na domu. Analiza stanja v letu 2021. Končno poročilo. (Ljubljana: Inštitut Republike Slovenije za socialno varstvo).
- Karlsson, C. in Olsson, M. (2006). The identification of functional regions: theory, methods, and applications, *The Annals of Regional Science*, 40(1), str. 1–18.
- Klapka, P., Halás, M. in Tonev, P. (2013) Functional regions: Concept and types, V: Klímová, V. & Žitek, V. (ur.) 16th International Colloquium on Regional Sciences, Conference Proceedings Valtice, June 19–21, 2013 (Brno: Masaryk University), str. 94–101.
- Maier, K. (2005). New policy? New regions? New borders? V: AESOP 2005 Congress, July 13–17, 2005. Vienna, Avstrija: 9 str.
- MELLS (1996). Zakon o ratifikaciji Evropske listine lokalne samouprave (MELLS), Uradni list RS 15/96.
- MJZM (2022). Mreža javne zdravstvene mreže. GOV, <https://www.gov.si teme/mreza-javne-zdravstvene-sluzbe/>
- MJZS (2022). Mreža javne zdravstvene službe. GOV, <https://www.gov.si teme/mreza-javne-zdravstvene-sluzbe/>
- MKGP (2022). Lokalne akcijske skupine v Sloveniji v programskem obdobju 2014–2020 (posodobitev marec 2019), https://skp.si/download/las-interaktivna-publikacija07032019_-pdf
- MNZ (2021). Podatki o številu prebivalcev po starostni strukturi v stavbi s hišno številko na dan 30. 4. 2021. (Ljubljana: Ministrstvo za notranje zadeve).
- MZ (2020). MoST - Model skupnostnega pristopa za krepitev zdravja in zmanjševanje neenakosti v zdravju v lokalni skupnosti, 2017–2020 (Ljubljana: Ministrstvo za zdravje). <https://www.gov.si/zbirke/projekti-in-programi/most-model-skupnostnega-pristopa-za-krepitev-zdravja-in-zmanjsevanje-neeakosti-v-zdravju-v-lokalni-skupnosti/>
- Nagode, M., Zver, E., Marn, S., Jacovič, A., Dominkuš, D. (2014). Dolgotrajna oskrba - uporaba mednarodne definicije v Sloveniji. Delovni zvezek št. 2/2014, let. XXIII. Zbirka Delovni zvezki UMAR. http://www.umar.gov.si/avtorski_prispevki/
- NSPIZ. (2022). Nepremičninski sklad pokojninskega in invalidskega zavarovanja. <https://www.ns-piz.si/si/oskrbovana-najemna-stanovanja/predstavitev/>
- OECD (2002). Redefining territories – The functional regions (Paris: OECD Publishing), 132 str.

- Promislow, S. D. (2015). *Fundamentals of Actuarial Mathematics*, Third Edition. John Wiley & Sons, Ltd., Chichester. 428 str.
- Rajer, C., Drobne, S., Bogataj, M. in Bogataj, D. (2022). Smart Silver Villages Through the Lenses of the Slovenian Rural Inhabitants, CIRRE 2022 Proceedings, Ankara.
- Rebec, J. (1983). Razvoj naselij mestnega značaja z več kot 2000 prebivalci v SR Sloveniji, 1971–1981, Prikazi in študije, 28.
- Rebec, J. (1984). Funkcijska klasifikacija mestnih naselij z več kot 2000 prebivalci v SR Sloveniji, 1981, Prikazi in študije. 29.
- Rickayzen, B. D., Smith, D. in Mayhew, L. (2017). Flexible and affordable methods of paying for long term care insurance. International Longevity Centre – UK (ILCUK)/Cass Business School. 30 str.
- Rogelj, V. (2016). Pričakovano trajanje življenja ob vstopu v socialnovarstveni zavod kot merilo kakovosti izvajanja dolgotrajne oskrbe (magistrsko delo). Ljubljana: Univerza v Ljubljani, Ekonomska fakulteta.
- Rogelj, V. in Bogataj, D. (2018). Planning and financing the home and facility-based care using the multiple decrement approach. *Journal of decision systems*, let. 2018, št. 27. ISSN 1246-0125.
- Schmithals B. in Schötz E. U. (1994). Herleitung der DAV-Sterbetafel 1994 R für Rentenversicherungen (DAV1994R), Köln, <https://cran.r-project.org/web/packages/MortalityTables/vignettes/international-mortality-tables-overview.html>
- SE (2016). Council of Europe Conference of Ministers Responsible for Spatial/Regional Planning (CEMAT) (Strasbourg: Svet Evrope).
- Skinner, M. W., Andrews, G. J. in Cutchin, P. M. (2018). Introducing geographical gerontology in Skinner, Andrews and Curchin (Eds.) *Geographical Gerontology: Perspectives, Concepts, Approaches*. Routledge Studies in Human Geography, str. 3–10.
- SSNS (2022). Pregled vseh naravnih zdravilišč v Sloveniji, Skupnost slovenskih naravnih zdravilišč, <https://slovenia-terme.si/vse-terme-in-zdravilisca-seznam/>
- SSZS (2016, 2019). Podatki o številu prošenj in zneskih v EUR na dan oskrbe za leto 2016, 2019 (Ljubljana: Skupnost socialnih zavodov Slovenije).
- SSZS (2022). Pregled kapacitet institucionalnega varstva starejših in posebnih skupin odraslih – 1. 1. 2022. (Ljubljana, Skupnost socialnih zavodov Slovenije). <https://www.ssz-slo.si/splosno-o-posebnih-domovih/pregled-kapacitet-in-pokritost-institucionalnega-varstva-starejsih-in-posebnih-skupin-odraslih/>
- SURS (2009). Popolne tablice umrljivosti prebivalstva Slovenije, 2007 – moški, ženske (Ljubljana: Statistični urad Republike Slovenije).
- SURS (2019). Pojasnila o teritorialnih spremembah statističnih regij (Ljubljana: Statistični urad Republike Slovenije).
- SURS (2022). Število prebivalcev po občinah v Sloveniji (Ljubljana: Statistični urad Republike Slovenije), <https://pxweb.stat.si/SiStatData/pxweb/sl/Data/-/05C4003S.px>
- Tavzes, M. (2002). *Veliki slovar tujk* (Ljubljana, Cankarjeva založba), 1303 str.
- Tomaney, J. in Ward, N. (2000). England and the »New Regionalism«, *Regional studies*, 34(5), str. 471–478.
- Uredba (ES) št. 1059/2003 Evropskega parlamenta in Sveta z dne 26. maja 2003 o oblikovanju skupne klasifikacije statističnih teritorialnih enot (NUTS). UL EU 14/Zv. 1, 2003, str. 196–238.
- Uredba (ES) št. 1319/2013 o spremembi priloge Uredbe (ES) št. 1059/2003 Evropskega parlamenta in Sveta.
- Uredba (ES) št. 1888/2005 Evropskega parlamenta in Sveta o spremembi Uredbe (ES) št. 1059/2003 Evropskega parlamenta in Sveta. Ur. l. EU, L 309, 25.11.2005, str. 1–8.

- Uredba o standardni klasifikaciji teritorialnih enot Slovenije. Uradni list RS, št. 28/00.
- Uredba o standardni klasifikaciji teritorialnih enot. Uradni list RS, št. 9/07.
- Van der Laan, L. in Schalke, R. (2001). Reality versus policy: The delineation and testing of local labour market and spatial policy areas, *European Planning Studies*, 9(2), str. 201–221.
- Vrišer, I. (1974). Mesta in urbano omrežje v SR Sloveniji, Značilnosti njihovega razvoja in družbeno gospodarskega pomena s posebnim ozirom na mala mesta, *Geografski zbornik*, 14(3), str. 179–337.
- Vrišer, I. (1978). Regionalno planiranje, zbirka tokovi. (Ljubljana: Mladinska knjiga), 356 str.
- Vrišer, I. in Rebernik, D. (1993). Družbenogospodarska in dejavnostna usmeritev slovenskih mest, *Geografski zbornik*, 33, str. 9–40.
- Wood, C. (2017). *Social Value of Sheltered Housing* (London: Demos), 14 str.
- Zakon o dolgotrajni oskrbi, ZDOsk (Uradni list RS, št. 196/21).
- ZZZS (2016). Podatki o številu upravičencev do zdravstvene nege in zneskih v EUR v Sloveniji po spolu, starostnih razredih in kategoriji zdravstvene nege za obdobje od 2013 do 2016 (Ljubljana: Zavod za zdravstveno zavarovanje Slovenije).
- ZZZS (2016a, 2019a). Splošni dogovor za pogodbeno delo v letu 2016, 2019 (Zavod za zdravstveno zavarovanje Slovenije, Ljubljana).

**GEO-GERONTOLOŠKI OBSERVATORIJ -
KOROŠKA REGIJA (MEORL 35)**

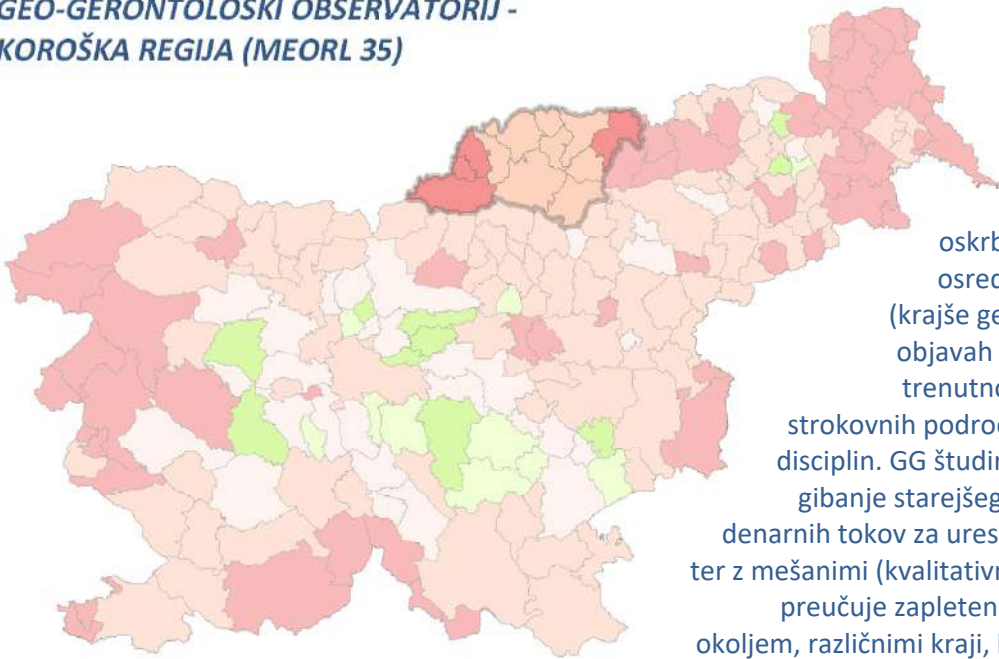

Zdravje, predvsem pa socialna in zdravstvena oskrba starejših občanov, so bili vedno osrednji vidik geografske gerontologije (krajše geo-gerontologije, GG). Napredek v objavah na tem področju kaže, kako je GG trenutno sestavljena iz več znanstvenih in strokovnih področij, ki jih preučuje več akademskih disciplin. GG študira prostorske trende razpršenosti, gibanje starejšega prebivalstva v prostoru, gibanje denarnih tokov za uresničevanje ciljev oskrbe teh kohort ter z mešanimi (kvalitativnimi in kvantitativnimi metodami) preučuje zapletene odnose med starejšimi ljudmi in okoljem, različnimi kraji, kjer živijo in se oskrbujejo. V delih zadnjih 20-tih let se zrcali teoretični razvoj tega novega

področja raziskav ter družbeni in prostorski odnosi med starejšim prebivalstvom in okoljem. GG narekuje večje sodelovanje in komunikacijo med različnimi disciplinami in uporabniki storitev za starejše prebivalstvo, s čimer se obeta, da bo GG kmalu priznana kot samostojna disciplina v mavrici znanstvenih in strokovnih disciplin. V seriji monografij GEO-GERONTOLOŠKI OBSERVATORIJ želimo prispevati k temu razvoju. Pri tem se obračamo na posamezne slovenske regije - v tej knjigi predvsem na koroško regijo - in na lokalne skupnosti v njih, da pristopijo k boljšim rešitvam oskrbe starejših tudi v prostorskih planih in planih razvoja človeških virov v svoji regiji.

prof. ddr. David Bogataj, izr. prof. dr. Samo Drobne,
prof. dr. Marija Bogataj in dr. Valerija Rogelj